2021

Rapport d'activités

Réseau Auvergne-Rhône-Alpes
pour l'éducation à l'environnement
et au développement durable

Graine

Des orientations partagées...

Le GRAINE Auvergne-Rhône-Alpes développe des activités de mise en réseau des acteurs et actrices de l'éducation et de la formation, qui visent à développer l'action de terrain de manière coordonnée et collective. L'enjeu principal est de trouver de nouvelles réponses aux problématiques environnementales de nos territoires (protection de la biodiversité, santé-environnement, transition énergétique, amélioration de la qualité de l'air...).

L'objet de l'EEDD est d'accompagner le changement. Pour que celui-ci soit réel et non imposé, l'information, la sensibilisation, la formation, de l'éducation et la participation citoyenne doivent impérativement être mobilisés pour impliquer les personnes dans l'action, dans des projets communs, à tous les âges de la vie et sur tous les territoires.

Ce sont les compétences spécifiques des acteurs et actrices de l'EEDD (pédagogies, méthodes actives, dialogue territorial, accompagnement de démarches participatives) pour amener les personnes et les organisations, publiques et privées, à s'approprier les enjeux, à travailler ensemble et à s'investir dans des projets d'envergures très différentes comme l'aménagement d'un coin de nature dans une école ou la mise en place d'un Plan Climat Air Energie Territorial.

Depuis plus de 20 ans en Auvergne-Rhône-Alpes, les acteurs et actrices de l'EEDD sont mobilisé·es et s'organisent en réseau pour développer la qualité de leurs actions. Aujourd'hui 430 acteur•trices (associations, collectivités, entreprises, professionnel•les de l'EEDD...) sont adhérent•es aux réseaux territoriaux et thématiques d'EEDD dans la région Auvergne-Rhône-Alpes et plus de 4 000 participent à leurs initiatives.

Ce projet et ces actions sont reconnus d'intérêt général et rassemblent une grande diversité de personnes et de d'organismes d'horizons différents : éducation à l'environnement, éducation populaire, protection de la nature, culture scientifique, développement local, tourisme, éducation pour la santé, enseignement, associations, collectivités, entreprises, services de l'Etat, établissements publics...

Leur action collective en réseau favorise les partenariats, permet la mutualisation d'outils et la circulation d'informations, aide à faire évoluer les pratiques, renforce la cohérence et l'efficacité des actions, garantit un ancrage territorial fort. Elle permet ainsi des économies d'échelle et contribue directement au développement économique et à la création d'emplois.

Cette dynamique est essentielle pour que les acteurs et actrices de l'éducation à l'environnement portent des projets pertinents et de qualité sur tous les territoires d'Auvergne-Rhône-Alpes.

Depuis le changement d'échelle d'actions et de représentation du GRAINE en 2017, nous avons développé un programme annuel d'actions à l'échelle du nouveau territoire régional, intégrant des actions spécifiques au territoire auvergnat portées et mises en œuvre par le Réseau d'Education à l'Environnement d'Auvergne (REE Auvergne) dans le cadre d'un projet commun soutenu financièrement en 2020 par la DREAL Auvergne-Rhône-Alpes. Le REE Auvergne quant à lui poursuit son action par la réalisation de son programme annuel d'action en travaillant avec le GRAINE à une articulation et complémentarité.

... qui s'inscrivent dans les orientations stratégiques de l'ERC-EEDD

Dans le contexte de mise en œuvre du plan climat et du plan biodiversité, qui place le citoyen au cœur de l'action, la mise en œuvre de l'EEDD doit faire l'objet d'un projet partagé et concerté dans une démarche partenariale avec tous les acteur•trices de la société, tels que l'Etat, les collectivités locales, les acteur•trices du monde économique, les entreprises et les associations.

C'est la mission de l'Espace Régional de Concertation pour l'EEDD Auvergne-Rhône-Alpes, dont la nouvelle charte régionale et le programme d'actions 2019-2021 ont été validés fin 2018.
Le GRAINE ARA, et à travers lui l'ensemble des acteurs•trices qu'il représente, est pleinement engagé dans ce processus dont il coordonne et anime la mise en œuvre.

Les orientations partagées par le REEA et le GRAINE ARA s'inscrivent dans les orientations stratégiques définies de manière concertée par l'ERC-EEDD :

- Orientation stratégique 1 « Adultes » : renforcer la sensibilisation, l'information, la formation et l'accompagnement au changement des publics adultes sur les différents sujets de la transition écologique.
- Orientation stratégique 2 « Territoires » : développer la prise en compte de l'EEDD dans et par les territoires.
- Orientation stratégique 3 « Climat » : accompagner les différents publics vers l'adaptation aux effets et l'atténuation des causes des changements climatiques, notamment avec le levier de la biodiversité.

Programme d'actions 2021

Le GRAINE a pour principe de ne pas se substituer aux actions et initiatives de ses membres et plus globalement les structures et personnes qui mettent en œuvre des actions d'EEDD sur le terrain.
Notre logique d'action est d'accompagner les porteurs de projets dans la mise en œuvre de leurs actions et contribuer ainsi au développement global de l'activité d'éducation, de formation et de sensibilisation aux enjeux de la transition écologique (ainsi qu'aux emplois qui lui sont dédiés).

Toutes les activités du GRAINE s'adressent à l'ensemble des acteurs•trices des champs de l'éducation, de l'animation, de la formation et de la sensibilisation et du développement durable (ou de l'environnement, de la solidarité...). Elles s'inscrivent totalement dans une dimension d'intérêt général et de développement de l'EEDD pour tous, à tous les âges de la vie et sur tous les territoires.

Notre programme d'actions s'organise selon quatre objectifs, comprenant chacun une ou plusieurs actions :

Objectif 1 - Agir pour éduquer et former aux enjeux environnementaux, économiques et sociaux de la transition écologique et du développement durable.
Chacun•e, adulte, jeune ou enfant doit pouvoir s'emparer des enjeux écologiques et comprendre l'impact de son mode de vie sur le monde qui l'entoure et ainsi en tirer les changements nécessaires au niveau individuel comme au niveau collectif.

Les actions de cet objectif ont pour but de développer les compétences des acteurs•trices de l'EEDD sur plusieurs thématiques à enjeux pour

le territoire régional notamment :

- Protection de la biodiversité,
- Santé-Environnement,
- Changement climatique.

Objectif 2 - Diversifier les publics et favoriser la participation.

Les acteurs et actrices de l'EEDD, historiquement engagé•es comme partenaires du système éducatif, sont de plus en plus sollicité•es pour accompagner un processus plus global de sensibilisation et de formation reposant sur la participation d'un plus grand nombre d'habitants quel que soit leur âge et renforçant leur capacité à agir et à se mobiliser collectivement.

Cette diversification des publics, pour qu'elle soit effective, nécessite chez les animateurs et formateurs un changement de pratiques professionnelles qui repose que l'acquisition de nouvelles compétences. En particulier en termes d'accompagnement au changement d'attitudes et de comportements chez les adultes en situation professionnelle, de loisirs ou dans leur vie quotidienne.

Le GRAINE Auvergne-Rhône-Alpes développe depuis plusieurs années des outils d'accompagnement, des journées de sensibilisation en partenariat avec des chercheur•ses en psychologie sociale.

Objectif 3 - Renforcer les partenariats et la concertation pour l'EEDD en Auvergne-Rhône-Alpes

Le partenariat entre tous les acteurs et actrices dans les territoires (Etat, collectivités, associations, entreprises, syndicats) repose avant tout sur la capacité de chacun à se définir pour apprendre à agir ensemble, dans nos complémentarités. Il s'agit donc de renforcer les partenariats à travers un processus de concertation en matière d'EEDD au niveau régional comme au niveau territorial et de contribuer à l'intégration de l'EEDD dans les politiques publiques en matière d'environnement, d'éducation et de formation.

Objectif 4 – Valoriser les initiatives des acteurs et actrices de l'EEDD

La communication et la circulation de l'information sont centrales dans le fonctionnement et l'animation du réseau et transversales à toutes les actions envisagées. Le principal objectif est de construire puis de mettre en œuvre une stratégie et des plans de communication spécifiques visant principalement à communiquer et valoriser l'EEDD et la multitude d'initiatives prises par les acteur•trices en Auvergne-Rhône-Alpes.

Il s'agit également de favoriser et de s'appuyer sur des modes de communication facilitant la mobilisation des acteur•trices et leur engagement dans les projets du réseau mais aussi l'accès à l'information environnementale du plus grand nombre.

Fonctionner en réseau

Les adhérents et adhérentes au réseau

Fin décembre 2021, le réseau comptait 134 structures adhérentes et 25 personnes adhérentes individuelles.

Répartition des adhérent•es par type de structures :

- Associations : 78 % (105 structures).
- Collectivités : 12 % (16 structures).
- Entreprises, coopératives, syndicats : 4 % (5 structures).
- Autoentreprises : 6 % (8 structures).

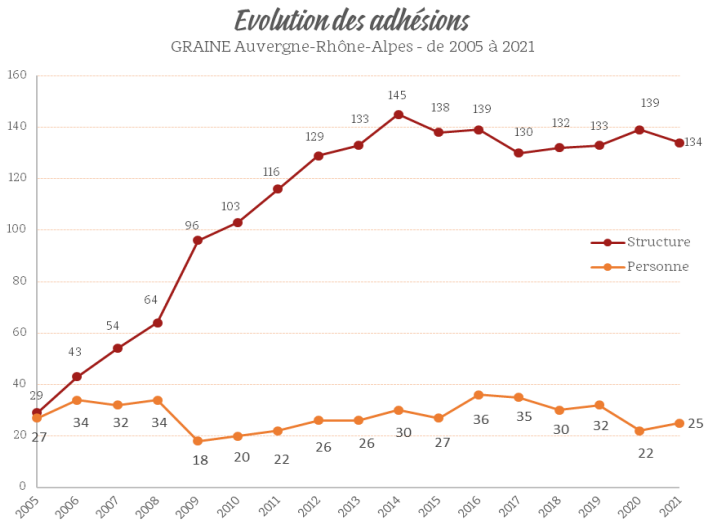

Durant l'année, le conseil d'administration a validé l'adhésion de 9 structures :

ARTNATURECONNEXION - 69

Microentreprise créée par Catherine Chulliat. Elle travaille sur le thème : Comment créer dans et avec la nature, avec des ateliers liant art et nature, notamment sur la thématique de l'eau (du Rhône). Elle est aussi artiste auteure (à travers son métier de plasticienne).
https://www.graine-ara.org/fiche/artnatureconnexion

Asters, Conservatoire d'espaces naturels de Haute-Savoie - 74

Cette association a pour mission de partager et de diffuser les connaissances sur les réserves et les espaces naturels qu'elle gère sur le territoire de la Haute-Savoie. Elle réalise des actions de sensibilisation et d'éducation à l'environnement auprès d'un large public.
https://www.graine-ara.org/fiche/asters

Atelier Fica - 01

Association créée en 2017, elle a pour but la création de lieux de rencontres et de convivialité et le développement d'actions écologiques et solidaires. Elle réunit les habitants du canton de Meximieux.
https://www.graine-ara.org/fiche/atelier-fica

Ateliers Apis – 69

Microentreprise créée en 2021 par Anne-Laure Guillot, apicultrice. Elle propose des ateliers et animations scientifiques sur le thème des abeilles, des insectes pollinisateurs et de l'environnement.
https://www.graine-ara.org/fiche/ateliers-apis

Ceux-ci Cela – 69

Association crée en juin 2019. Elle accompagne des projets de renaturation éducative des cours de récréation et d'espaces en milieu scolaire, petite enfance, médico-social et éducation populaire.
https://www.graine-ara.org/fiche/ceux-ci-cela

Centre social Carrefour des habitants du nyonsais - 26

Le centre social réalise des actions à destination des familles et des habitants du territoire de Nyons. Il a un secteur transition écologique et solidaire, dans lequel il réalise de nombreuses actions : composteur, jardin partagé, réparation de vélos…
https://www.graine-ara.org/fiche/centre-social-carrefour-des-habitants-du-nyonsais

Explorateurs de nature – 73

Microentreprise créée par Anne Degrey en 2019. Elle propose des ateliers de sensibilisation à l'environnement et à la biodiversité pour accompagner les enfants et adultes dans l'exploration des milieux naturels.
https://www.graine-ara.org/fiche/explorateurs-de-nature

Graines de bio-divers-cités – 69

Association créée en janvier 2020 à Vénissieux. Elle réalise trois types de missions, à destination d'un public d'habitants et de familles : des ateliers pour sensibiliser et faire gagner en compétences les personnes à la transition écologique, des compagnonages pour accompagner des collectifs locaux dans la réalisation de projet d'aménagement d'espaces et des projets autour d'un jardin partagé, une grainothèque…
https://www.graine-ara.org/fiche/graines-de-bio-divers-cite

Les Pieds à terre - 43

Association d'éducation à l'environnement créée en 2014, elle propose des animations, interventions, des clubs vacances, des séjours vacances, des formations…
https://www.graine-ara.org/fiche/les-pieds-terre

Réseau Marguerite - 69

Il s'agit d'un réseau pédagogique, créé sous forme d'association, porté par des enseignant•es pour sensibiliser de façon critiques les jeunes (collèges et lycées) à l'agriculture et à l'alimentation. L'association facilite la mise en réseau des enseignant•es, des chercheur•euses, des associations et des collectivités.
https://www.graine-ara.org/fiche/reseau-marguerite

L'équipe salariée en 2020

- Aurélie Alvado, Cheffe de projet « Communication et mécénat ».
- Chloé Bazus, Chargée de mission « Gestion financière et vie associative » (en congé maternité du 13 mars au 04 juillet 2021 – non remplacée).
- Noémie Huby, Cheffe de projet « Animation de réseau et intelligence collective - Espace de concertation EEDD et dispositif de formation ».
- Benoit René, Chef de projet « Animation de réseau et intelligence collective - Education santé-environnement et accompagnement aux changements ».
- Frédéric Villaumé, Directeur.

Deux stagiaires ont intégré l'équipe du GRAINE en 2021 :
- Tiphaine Blachon, en Master 1 communication des organisations. Elle a réalisé un stage rémunéré du 06 avril au 30 juillet 2021, dont le sujet était « Communication et veille ». Sa tutrice était Aurélie Alvado.

- Ornella Bolzoni, enseignante d'italien en collège en réflexion sur un projet de reconversion. Elle a réalisé un stage bénévole sur la période décembre 2021 – février 2022. La problématique suivie tout au long de sa mission : « *Comment le GRAINE ARA accompagne les acteur•trices de son réseau pour soutenir les projets de végétalisation des lieux éducatifs ?* ». Elle était accompagnée par Noémie Huby.

L'animation des instances décisionnaires

Le conseil d'administration

Les membres

Lors de l'assemblée générale ordinaire 2021, le conseil d'administration (CA) a été renouvelé. Au 31 décembre 2021, il était composé de douze membres élus :

- Jean-Paul Biessy, représentant la Bise du Connest (38), co-président en charge de la formation et des pôles thématiques.
- Anne Brunel, représentant la LPO AuRA, membre du bureau.
- Peggy Carton-Vincent, adhérente individuelle (69), co-présidente en charge de la vie associative.
- Johan Coladon, représentant Conscience et Impact Ecologique (69).
- Julie Grammont, adhérente individuelle (69).
- Julie Lan, représentant le REE Auvergne (63).
- Florence Martin, adhérente individuelle (69), co-présidente en charge des finances.
- Stéphane Millet, représentant la Ligue de l'Enseignement de la Loire (42).
- Pascal Mossetti, représentant l'ACRé (69).
- Zineb Niedermeyer, représentant le Réseau FEVE (69).
- Joëlle Quintin, représentant Ceux-ci Cela (69), membre du bureau.
- Frédérique Resche-Rigon, représentant FNE Région AuRA.

Trois administratrices élues à l'AG du 5 mai 2021 ont démissionné :

- Maud Grard, adhérente individuelle (07) – démissionnaire le 05 juillet 2021.
- Isabelle Mira, adhérente individuelle (73) – démissionnaire le 08 novembre 2021.
- Delphine Thery, représentant Oasis (42) – démissionnaire le 08 novembre 2021.

En 2021, le CA s'est réuni :

- à la Maison de l'Environnement à Lyon, pour une journée de travail : le 13 septembre.
- Onze fois en visioconférence pour des réunions mensuelles entre 11h30 et 13h : les 04 janvier, 01 février, 01 mars, 12 avril, 03 mai, 07 juin, 05 juillet, 06 septembre, 04 octobre, 07 novembre et 06 décembre.
- Deux réunions spécifiques en visioconférences : les 21 septembre et 30 novembre sur le sujet du dispositif régional de formation.

Dans la continuité de 2019, il a été décidé de poursuivre les réunions de conseil d'administration les premiers lundis de chaque mois de 11h30 à 13h en visioconférence, avec le format suivant : 30 minutes pour aborder les actualités et projets en cours et 1h pour approfondir un thème, une action en particulier.
Tout en gardant des temps de travail en « physique » pour permettre de développer les liens entre les membres du CA et d'approfondir des temps de travail sur des sujets spécifiques.

Nous continuons la rédaction et diffusion d'une newsletter mensuelle spécifique au CA appelée « Lettre infos-CA », afin de favoriser la circulation de l'information. Cette lettre, réalisée par l'équipe salariée, est diffusée mensuellement aux membres du CA, pour les tenir informés des projets en cours, des actions/journées/réunions organisées par le GRAINE, mais aussi de nos participations à des conférences, des réunions…

Les outils numériques créés dans le cadre du projet DUNE, continuent d'être utilisés : la Coopérative (un espace d'échanges) et l'Entrepôt (un espace de stockage/partage de documents).

En mémoire de…

Deux anciennes administratrices du GRAINE nous ont quitté en 2021, et c'est avec beaucoup d'émotion et de tristesse que nous avons appris leurs décès et que nous leur rendons hommage.

Sophie Covacho est décédée le 5 novembre 2021 à Annecy. Elle venait de fêter ses 50 ans.
Liliane Mémery est décédée le 13 novembre 2021 à l'âge de 86 ans.

Sophie était membre du conseil d'administration de 2004 à 2013, trésorière depuis 2007, elle a milité fortement comme administratrice référente du dispositif « Les Ekoacteurs ». Elle fut aussi en permanence à nos côtés pour porter

au plus haut les ambitions des 3e Assises régionales et nationales de l'EEDD en 2012 et 2013. Nous témoignons de sa générosité, de son engagement pour les autres, de son humour, de sa ténacité et de son immense force de vie.

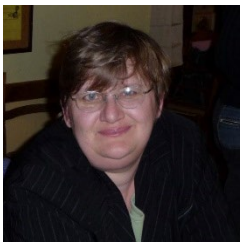

Liliane a représenté l'association Le PASSE-jardins au conseil d'administration du GRAINE de 2013 à 2018. Son expérience de formatrice et d'enseignante en sciences humaines et sociales nous a amené à approfondir les voies ouvertes lors des 3e Assises de l'EEDD.
Nous garderons en mémoire sa bienveillance mais aussi son regard vif et exigeant sur la nécessité de mêler en toute chose dans nos actions les enjeux environnementaux et sociaux

Assemblée générale

L'assemblée générale ordinaire s'est tenue le 05 mai 2021 de 18h à 21h en visioconférence.

35 adhérents et adhérentes du GRAINE étaient présent•es sur un total de 107 adhérent•es à jour de cotisation au 05 mai.
Les votes ont été réalisés sur un sondage en ligne ouvert aux adhérent•es du 29 avril au 05 mai minuit. Le dépouillement des votes en ligne a eu lieu le vendredi 07 mai.

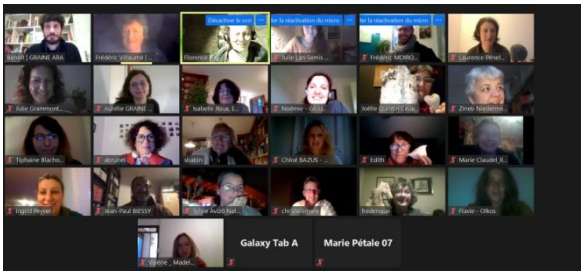

Les rapports moral, d'activités et financier ont été adoptés à l'unanimité par l'assemblée générale, ils avaient été envoyés par mail aux adhérent•es.

L'ensemble des candidats et candidates au conseil d'administration ont été élu•es à la majorité, pour un mandant de deux ans.

Pour diffuser l'information, nous avons envoyé les convocations par mail aux adhérent•es ainsi qu'une invitation aux abonné•es de la newsletter, avec le lien de connexion à la visioconférence. Des publications ont relayé l'information sur nos comptes Facebook, LinkedIn et Twitter.

Dispositif Local d'Accompagnement (DLA)

DLA interne

En 2021, le GRAINE ARA a engagé une analyse de son modèle économique, au sens large du terme, c'est-à-dire incluant, au-delà des aspects financiers, l'ensemble des dimensions fondatrices de son projet associatif, telles que les principes, les valeurs, les buts, les actions, les partenariats…
Cette démarche a pour objectif d'actualiser et de réaffirmer la place et le rôle du GRAINE ARA auprès de ses membres et plus largement des acteurs et actrices de l'EEDD, en envisageant les conditions (humaines, partenariales, administratives et financières) de consolidation et de pérennisation de son action.
Cette réflexion est conduite dans le cadre du Dispositif Local d'Accompagnement, porté par Rhône Développement Initiative qui a mandaté le cabinet SOLVIA pour travailler avec nous (réunions les 26 janvier, 11 février, 5 mars, 27 juillet).

Après une première séquence, visant à mettre

en évidence l'incidence des baisses de financements sur les dynamiques budgétaires des activités, il est apparu nécessaire de compléter le travail par une mise en perspective des contributions du GRAINE ARA, au titre de sa mission de mise en réseau des acteurs et actrices de l'EEDD, à l'échelle de la région Auvergne-Rhône-Alpes. A cet effet, nous avons réalisé une enquête auprès des adhérent•es, pour une meilleure prise en compte et plus forte articulation des contributions de chacun•e. Trente questionnaires ont été complétés.

Cinq fonctions du GRAINE ont été identifiées :

- Fonction « ANIMATION »
  Objectif principal : créer et dynamiser le lien avec et entre les acteur•trices de l'EEDD pour favoriser l'interconnaissance, le partage d'expériences, d'outils et de savoir-faire.
- Fonction « APPUI »
  Objectif principal : Déployer un soutien global aux adhérent•es et en direction d'acteur•trices externes, pour optimiser leurs propres capacités d'action.
- Fonction « COMMUNICATION »
  Objectif principal : Favoriser l'accès au plus grand nombre des connaissances et informations sur les enjeux, les déterminants et les leviers d'action.
- Fonction « RECHERCHE ET DEVELOPPEMENT »
  Objectif principal : Accroitre la capacité d'action par la mobilisation de moyens additionnels et l'innovation.
- Fonction « GESTION »
  Objectif principal : Garantir le bon fonctionnement de la vie associative et du service.

Les premiers constats issus de l'enquête confirment l'importance des fonctions assurées par le réseau. Une majorité s'exprime aussi dans le sens d'un accès aux ressources proposées pour le plus grand nombre sans conditions spécifiques et reposant sur une cotisation unique. La plus-value du réseau pour leurs activités ne semble pas perçue suffisamment concrètement par les adhérent•es.
Le conseil d'administration a continué à travailler sur la stratégie à mener pour trouver les ressources financières suffisantes afin d'assurer notre équilibre fonctionnel et budgétaire, notamment par le renforcement du soutien financier des membres et des partenaires actuels.

DLA du Collectif « Réseaux Alpins et EEDD »

Le GRAINE s'est engagé dans un accompagnement collectif avec l'ADRETS, CIPRA France, le GRAINE PACA et Educ'Alpes. La réunion de lancement de ce DLA Collectif « Réseaux Alpins et EEDD » s'est tenue le 20 décembre. Les objectifs au-delà de la consolidation de notre modèle économique sont de :

- Soutenir les rôles et missions des structures en tant que tête(s) de réseau
- Donner à voir le travail des réseaux notamment en s'appuyant sur des cas concrets.
- Formaliser un argumentaire (notamment à destination des élu•es et des directeur•trices), ainsi qu'une stratégie de communication auprès des financeurs publics permettant de mettre en avant la plus-value de ces réseaux sur le territoire.

Le prestataire « Chantier Mobeele » a été choisi collectivement avec les structures concernées, les DLA régionaux PACA et ARA.

Journée On the road a GRAINE – reportée

Nous avions prévu une journée d'échanges, le 22 octobre, aux Cartières de Chaponost, qui devait être en partie sous forme de marche, randonnée ou déambulation, avec une soirée conviviale le 21 octobre. Faute d'inscriptions suffisantes et en accord avec le groupe d'organisation, nous avons pris la décision de reporter la journée à une date ultérieure.
Les objectifs de cette journée sont de :

- Faire réseau, se retrouver, se connaître dans une ambiance conviviale.
- Partager les réflexions sur le projet pluriannuel du GRAINE.
  S'interroger sur l'EEDD de demain et préparer l'organisation de rencontres régionales en 2022.

Objectif 1 - Agir pour éduquer et former aux enjeux environnementaux, économiques et sociaux de la transition écologique et du développement durable

Pôle thématique ESE

Depuis 2010, le GRAINE et l'IREPS Auvergne-Rhône-Alpes travaillent en partenariat et coaniment le pôle régional Education et promotion de la Santé-Environnement (ESE).

Depuis 2018, le pôle ESE anime et coordonne la mise en œuvre d'une stratégie régionale d'Education et de promotion de la Santé-Environnement, aux côtés de l'ARS et de la DREAL dans le cadre de la mise en œuvre du 3e Plan Régional Santé Environnement (PRSE 3) et notamment à l'axe 1 : « Développer les compétences en matière de santé-environne-ment ».

Action 1 – Animation du Pôle thématique régional « Education santé environnement »

Rédaction et diffusion d'une lettre d'info éducation et promotion de la santé - environnement.

Chaque mois, à tour de rôle, le GRAINE et l'IREPS réalisent une veille, rédigent et diffusent une lettre d'information destinée aux acteurs et actrices de l'Education et de la promotion de la Santé-Environnement en Auvergne-Rhône-Alpes.
En 2021, dix newsletters mensuelles ont été publiées dont une « spéciale Covid ». A cela s'ajoute des envois spécifiques :

- Campagne "C'est possible !"
- Le Pôle ESE ARA fait sa rentrée.
- Journée régionale ESE 21 octobre 2021.
- Evènements à venir.

Le nombre d'abonné•es est passé de 382 au 31 décembre 2020 à 716 au 31 décembre 2021.

Accompagnement de porteurs et porteuses de projets

Plusieurs accompagnements ou renseignements de porteur•teuses de projets régionaux ont été réalisés en 2021.
Nous avons continué les échanges avec l'ARACT autour de leur projet « Passage : Entreprises en Transitions ».
Nous avons par ailleurs :

- Répondu à la sollicitation de la SMERRA - MAGE - LOGIFAC avec un projet de sensibilisation ESE des étudiant•es de leurs résidences.
- Participé au projet d'évolution pour intégrer les compétences psycho-sociales dans le Kit « Crise écologique, sociale et sanitaire : Des séquences d'animation pour accompagner vos publics » porté et proposé par l'association les Hommes Fourmillent et l'IREPS Isère en lien avec le DU « Développer la santé mentale et relationnelle » de l'Université Grenoble Alpes.
- Échangé avec le Centre Léon Bérard et les référent•es ESE 69 autour du projet SigexpoMétro.
- Participé au groupe de travail régional « Mobilisation sociale Moustique Tigre » porté par l'ARS ARA et animé par NF étude.
- Donné notre avis, nos conseils sur un projet de sensibilisation de la CARSAT ARA auprès de son public sur les enjeux de santé-environnement.
- Suivi le projet de projet de recherche-action autour du Kit « Crise écologique, sociale et sanitaire ».

Réunions avec les réseaux FRENE et GRAINEs

Le GRAINE a participé à une réunion avec la FNES, le FRENE et l'IREPS ARA (le 23 juin) sur le projet d'organisation d'une journée nationale de l'ESE.

Par ailleurs, le GRAINE a participé à différentes dynamiques d'échanges nationales : avec le GRAINE Occitanie sur ESE (21 janvier), avec le GRAINE Pays de la Loire sur les Questions Socialement Vives (11 juin et 18 juin), avec l'ARIENA (27 juillet) et le GRAINE BFC sur Ecoanxiété (12 octobre).

Action 2 – Appui à la définition de la stratégie régionale de pilotage et d'animation en éducation en santé-environnement

Le comité de Pilotage Régional ESE s'est réuni deux fois en 2021 : le 22 mars (11 personnes) et le 21 juin (13 personnes). Le COPIL ESE réunit le GRAINE ARA, la Mutualité Française ARA, lSERA, REEA, IREPS ARA, union régionale des centres sociaux, Unité cancer-environnement du Centre Léon Bérard, Education Nationale (Académie de Lyon et Académie de Grenoble), Métropole de Lyon, Mairie de Meylan, ARS et DREAL.
Par ailleurs, deux réunions du sous-groupe sur la stratégie de communication grand-public ont également été organisées le 02 avril (13 personnes) et le 27 septembre (11 personnes).

Le GRAINE a participé à la démarche de capitalisation d'actions prometteuse en ESE : « Re-végétalisation et débitumisation de l'espace public : Enjeux climatiques et de santé. Capitalisation transversale de dynamiques collectives en Auvergne-Rhône-Alpes ». Elle était conduite avec l'appui du dispositif Emergence (animé par l'IREPS ARA).

Liens avec l'ARS Auvergne-Rhône-Alpes
7 réunions en visioconférence ont eu lieu entre l'ARS, l'IREPS et le GRAINE pour suivre l'ensemble du programme d'actions ESE tout au long de l'année, ainsi que cinq réunions de coordination général du Pôle entre le GRAINE et l'IREPS. A ces réunions s'ajoutent des points de suivi lors de réunions thématiques (site, coformation ESE, capitalisation, cycle webinaire, journée référent•es ESE et ARS…).

Le GRAINE a relu et fait part de ses commentaires sur la proposition d'AMI 2021 de l'ARS à destination des collectivités pour soutenir le développement des projets d'ESE. Il a mené un travail d'évaluation du CPOF 2018-2020 et de bilan des actions menées dans le cadre du PRSE 3.

Action 3 – Mettre en place un site Internet de ressources pour l'éducation en santé – environnement

Les acteurs et actrices de l'éducation, de la prévention, de la formation, en promotion de la santé et éducation à l'environnement, ont besoin de ressources scientifiques et pédagogiques fiables pour construire et structurer leurs interventions. C'est l'objet du site dédié à l'ESE en Auvergne-Rhône-Alpes : ese-ara.org
L'année 2021 a été marquée par l'aboutissement du projet de mutualisation de ce site avec le R²ESE (dynamique ESE en Occitanie animée par le GRAINE et l'IREPS Occitanie).
Ainsi le 25 mai 2021, le site ese-ara.org est devenu agir-ese.org

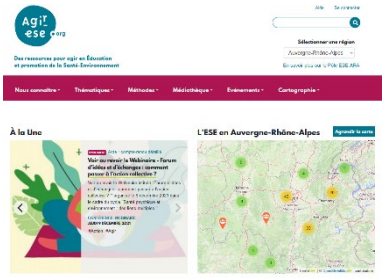

Cette évolution a fait l'objet d'une communication spécifique avec l'envoi de mail sur les listes de diffusion du GRAINE et du Pôle ESE, une communication sur les réseaux sociaux du GRAINE et du Pôle, la création d'une bannière signature mail spécifique et la mise à jour de la vidéo de présentation du site (49 vues sur le compte YouTube du GRAINE ARA au 31 décembre 2021).

Pour l'animation de ce projet inter-régional, le GRAINE a participé à onze réunions de suivi entre Auvergne-Rhône-Alpes et Occitanie, deux réunions du comité de pilotage inter-régional avec les financeurs et six réunions avec le prestataire Tadaa pour suivre les travaux de développement.

Une réflexion est en cours sur l'articulation des sites des GRAINEs ARA et Occitanie avec le site agir-ese.org afin de faciliter le partage de publications des événements et actualités entre ces différents sites.

En termes de fréquentation :

- Pour le site ese-ara.org du 1er janvier au 24 mai 2021 : 14 104 visites
- Pour le site agir-ese.org du 25 mai au 31 décembre 2021 : 70 364 visites

Action 4 - Favoriser la mise en œuvre d'actions locales d'éducation en santé-environnement et les accompagner

Dans le cadre du développement de l'éducation et de la promotion de la santé-environnement, des actions locales d'ESE doivent pouvoir se déployer sur l'ensemble du territoire pour sensibiliser les citoyens (jeunes et adultes) aux enjeux de santé-environnement et diffuser les leviers pour agir. Il est particulièrement pertinent de repérer et diffuser des stratégies d'actions qui font leurs preuves en termes d'efficacité sur les changements de pratiques attendus. Promouvoir et mettre en place ce type d'actions peut nécessiter que les porteurs et porteuses d'actions locales soient accompagné•es dans le montage de leur action.
C'est l'une des fonctions des binômes de référent•e•s ESE constitués en 2018 et 2019 pour couvrir les douze départements de la région. Composés d'un•e acteur•trice de la promotion de la santé et d'un•e acteur•trice de l'EEDD, ces binômes ont pour mission d'impulser et animer des dynamiques départementales en ESE, d'organiser des formations et d'accompagner les porteurs et porteuses de projet. En 2021, nous avons poursuivi l'animation du réseau de binômes :

- L'accompagnement des référent•es en particulier des nouveaux (Haute-Loire et Rhône), en fonction des demandes et besoins de chacun•e.
- Des réunions de coordination entre les référent•es et les délégations ARS (Allier, Savoie et Haute-Loire) ou les réseaux départementaux ou inter-départementaux d'EEDD.
- La préparation et l'organisation d'une journée d'échanges entre le référent•es ESE et les délégations de ARS ARA, le 7 octobre à Lyon (21 référent•es et 15 agents ARS présent•es).
- Six réunions à distance (téléphonique ou par visioconférence) de suivi régional.
- L'organisation d'une coformation des référent•es ESE les 15 et 16 juillet à Annonay (Ardèche) sur le thème des Inégalités Sociale et de Santé et de l'éducation dehors (21 référent•es présent•es).
- Quatre réunions de préparation et bilan.

Liste des référent•es ESE par département au 31 décembre 2021 :

Ain :

- Casey Sonia, chargée projets, ADESSA (Référente EPS)
- Coffin Olivier, chargé de communication et d'animations, FNE Ain (Référent EEDD)

Allier :

- Balineau Marine, chargée de projets, IREPS Allier (Référente EPS)
- Denizot Sébastien, technicien animateur, CAP TRONCAIS (Référent EEDD)

Ardèche :

- Guichard Fanny, chargée de projets, IREPS Ardèche (référent EPS)
- Bird Alicia, animatrice-coordinatrice, CIVAM Ardèche (référente EEDD, pour le Collectif Pétale 07)

Cantal :

- Malartre Julia, chargée de projets, IREPS Cantal (référente EPS)
- Louvradoux-Grenier Marie, directrice et animatrice - chargée d'études, CPIE Haute Auvergne (référente EEDD pour le REEA)

Drôme :

- Di Nunno Laetitia, chargée de projets, IREPS Drôme (référente EPS)
- Petit Cécile, animatrice EEDD, Réseau drômois d'EEDD (Référente EEDD)

Isère :

- Michel Adeline, chargée de projets, IREPS Isère (référente EPS)
- Biessy Jean-Paul, chargé de mission - formateur, Bise du Connest (référent EEDD)

Loire :

- Celle Nathalie, chargée de projets, IREPS Loire (référente EPS)
- Galelli Valérie, animatrice nature, Madeleine Environnement (référente EEDD)

Haute-Loire :

- Balineau Marine, chargée de projets, IREPS Puy-de-Dôme (référente EPS)
- Tavernier Angélique, animatrice, Les Pieds à Terre (référente EEDD pour le REEA)

Puy de Dôme :

- Dias Anne, chargée de projets, IREPS Puy-de-Dôme (référente EPS)
- Lan Julie, animatrice nature, Semis à tout va (référente EEDD pour le REEA)

Rhône :

- Delarue Clara, chargée de projets santé-environnement, ADES Rhône (référente EPS)
- Terrier Amélie, chargée de projets, ADES Rhône (référente EPS suppléante)
- Croce Clara, éducatrice à l'environnement, FNE Rhône (référent EEDD)

Savoie :

- Bois-Gallou Maud, chargée de projets, IREPS Savoie (référente EPS)
- Delpy Pierre, chargé de mission Éducation/Sensibilisation, ASDER (référent EEDD)

Haute-Savoie :

- Regnard Océane, chargée de projets, IREPS Haute-Savoie (référente EPS)
- Trouillet Marie, chargée d'animation et de développement, CPIE Bugey-Genevois (référente EEDD pour le réseau Empreintes)

Action 5 - Former des acteurs et actrices compétent•e•s en éducation à la santé – environnement

Les professionnel•les du secteur éducatif ont une large part à prendre pour faire évoluer les pratiques et les comportements en matière de santé-environnement. A cette fin, l'objectif est de contribuer à la formation à l'éducation en santé-environnement, des acteurs et actrices éducatifs au sens large, pour qu'ils s'emparent de ces enjeux et les portent dans leurs activités d'éducation en identifiant les ressources existantes, en partageant leurs pratiques, en s'outillant pour renforcer leurs compétences.
Tout d'abord des visio-conférences d'animation du kit « Crise écologique, sociale et sanitaire : Des séquences d'animation pour accompagner vos publics » ont été proposées principalement aux référent•es ESE pour qu'ils puissent ensuite former et accompagner les acteurs et actrices sur les territoires :

- Séquence 1 : « Partager nos vécus de la crise pour identifier nos capacités d'adaptation et de résilience » le 5 mars (14 participants).
- Séquence 2 : « Savoir identifier des informations fiables, se repérer dans la complexité, comprendre les enjeux de manière systémique » le 15 mars (9 participants).
- Séquence 3 : « Se projeter dans un avenir souhaitable et développer notre pouvoir d'agir » le 31 mars (10 participants).

Nous avons conçu et animé une formation de deux jours intitulée « Posture et méthodes participatives pour agir sur les sujets de santé-environnement ». Elle a été organisée les 6 et 7

décembre à Saint-Etienne et accueillie 13 stagiaires.

En partenariat avec l'équipe santé mentale de l'IREPS ARA (PRISM), le Pôle ESE a organisé un cycle de cinq webinaires « santé psychique et environnement : des liens multiples ».
Chaque webinaire a donné lieu à environ 200 inscriptions (sauf le dernier du cycle, réservé à ceux qui avaient participé à au moins un webinaire précédent).

- Webinaire n°1 : « Eco-anxiété, solastalgie, nos émotions face aux crises », le 15 juin avec C. Shmerber (82 personnes au direct, replay sur YouTube : 435 vues).
- Webinaire n°2 : « Les bienfaits de la nature sur la santé psychique », 15 septembre avec N. Gueguen et J. Lan (66 personnes au direct, replay sur YouTube : 167 vues)
- Webinaire n°3 : « Le bien-être des acteurs de l'éducation et de la défense de l'environnement », 4 octobre avec C. Orcel et H. Rouffie (40 personnes au direct et replay sur YouTube : 95 vues).
- Webinaire n°4 : « Vivre en ville : Impacts de l'environnement urbain sur la santé psychique », 30 novembre avec M. Bigot et E. Regent (78 personnes au direct et replay sur YouTube : 106 vues).
- Webinaire n°5 : « Forum d'idées et d'échanges : comment passer à l'action collective ? », 9 décembre avec C. Morel-Darleux (25 personnes au direct, replay mis en ligne en janvier 2022).

Une matinée-débat « Inégalités sociales de santé, inégalités environnementales : quels liens et comment agir ? » a été organisée le 23 septembre à Lyon en partenariat avec le Dispositif Emergence de l'IREPS ARA. Elle a proposé l'intervention de Valérie Deldrève, directrice de recherche en sociologie à l'INRAE Nouvelle-Aquitaine-Bordeaux (36 participants).

Visioconférence « S'appuyer sur la crise Covid pour comprendre l'intrication et la complexité des enjeux de santé-environnement ? » (48 participants). Cet événement organisé le 21 octobre a remplacé la journée régionale ESE « Comment s'appuyer sur la crise Covid pour éduquer aux enjeux de santé-environnement ? » prévue en présentiel ce même jour à Lyon (faute de participations suffisantes). Les vidéos des interventions sont accessibles sur le site agir-ese.org. Trois personnes sont intervenues pour apporter leurs éclairages sur le sujet : Patricia Gibert du CNRS, Janine Guespin-Michel de l'université de Rouen et Sheela Pimpare de l'Atelier du complexe.

Action 6 - Organiser des campagnes ciblées d'information du grand public

Après avoir mené en 2019 un travail d'état des lieux et en 2020, rédigé un cahier des charges et identifié une agence, l'année 2021 a permis de concrétiser le projet de campagne régionale ESE. Cependant, le projet a nécessité beaucoup plus de temps de travail que prévu, notamment parce que nous avons changé de prestataire en cours d'année. La conduite de cette action a nécessité de nombreuses réunions de coordination et de travail GRAINE-IREPS, de suivi et d'articulation avec l'ARS et avec le prestataire…

La campagne « C'est possible ! » a été lancée le 15 novembre :

- Cinq thématiques déclinées en visuels
- La rédaction et mise en ligne du site internet c-possible.net.
- La réalisation et la mise en ligne d'une vidéo de compilation des visuels de la campagne.
- L'impression des collections d'affiches (format 60x80) et de cartes postales : 500 lots de cinq affiches et 1000 lots de cinq cartes postales.

Un kit communication contenait les 5 visuels sous différents formats et un communiqué de presse.

Les chiffres clefs de la campagne au 31 décembre 2021 :

- 140 téléchargements du Kit de communication de la campagne
- Consultations : du site c-possible.net : 7 125 visites et de la page Instagram : 5 078 visites et 14 381 pages vues (dont 5 078 visites et 10 259 pages vues durant la campagne sur Instagram (du 15 novembre au 5 décembre 2021).
- La vidéo de compilation des visuels de la campagne a été vue 790 fois.
- Les résultats de la campagne d'achat d'espace sur Instagram :
    - 3 785 136 affichages des 5 visuels.
    - 669 584 personnes touchées.
    - 163 017 interactions (dont 3 053 clics).
- Les résultats de la campagne sur les réseaux sociaux du Pôle ESE, de l'IREPS et du GRAINE : 18 619 vues et 509 clics ou repartage.

Action 7 - Diffuser les éléments de connaissance disponibles sur les « questions socialement vives en santé-environnement »

4e édition du stage de formation sur « Comment éduquer aux Questions Socialement Vives » en partenariat avec la DAAC du Rectorat de Lyon et l'Université de Lyon (Laboratoire S2HEP) le 27 mai en visioconférence (26 personnes).

Action 8 - Territorialisation / Actions des référents et référentes départementaux ESE

La crise sanitaire a encore beaucoup impacté les missions des référent•es avec des reports ou annulations de journées. De nombreuses réunions de concertation entre les binômes de référent•es ont été nécessaires pour déployer et réadapter les activités.

Lors des réunions de concertations et lors des journées d'échanges, des besoins thématiques ont émergé et ont permis d'orienter la programmation des journées ou formations.

En 2021, les référent•es ont ainsi :

- animé des instances multi-partenariales et des réseaux d'acteurs et d'actrices,
- participé à des instances de concertation ou autres événements de partenaires ESE,
- réalisé des accompagnements méthodologiques,
- organisé 28 journées d'échanges ou de formation,
- se sont impliqué•es et ont réalisé des accompagnements dans le cadre de l'AMI,
- apporté des expertises en ESE,
- consolidé un état des lieux des acteur•trices en Haute-Loire. Les autres départements les ayant réalisés en 2020.

Pôle thématique Alimentation des jeunes

Le GRAINE, en partenariat avec le REE Auvergne et avec le soutien de la DRAAF Auvergne Rhône-Alpes, porte depuis plusieurs années des actions visant à développer l'accompagnement aux changements de pratiques alimentaires de jeunes.
En 2021, dans le cadre de ce projet, le REE Auvergne a organisé le 18 mai à Courpière (63), une journée d'échanges de pratiques « Les jeunes et l'alimentation durable « frais et de saison » : quelles pratiques professionnelles hors temps scolaire ? » qui a réuni vingt et une personnes.

Suite à difficultés internes et externes au GRAINE, la suite de la mise en place du projet a été reportée à 2022.

Eduquer dehors

Le GRAINE ARA a lancé au niveau régional une dynamique d'échanges intitulée « Eduquer dehors » qui vise à mettre en réseau l'ensemble des acteurs et actrices engagé•es et porteurs sur le terrain d'actions en faveur de l'éducation dans la nature.

Groupe de travail régional Eduquer dehors

Le groupe de travail est composé de 39 personnes représentants 25 structures : GRAINE ARA, PASSE-jardins, IREPS ARA, Educ'Alpes, La Méandre, Les Amanins, LPO AURA, RDEE, Francas Rhône, Centre aéré de Bron, FNE 74, FNE 69, ADES 69, Communauté de communes Pays du Mont Blanc, Grand Parc Miribel Jonage, SMIRIL, Mountain riders, Ceux-ci cela, Jeunes et Nature, Robins des villes, Les pieds à terre, MNLE 69, URHAJ, Collectif Pétale 07 et REEA.

Le groupe de travail s'est réuni en visioconférence, les 15 avril (11 personnes), 19 mai (14 personnes), 23 juin (10 personnes) et 13 octobre (8 personnes).

Cinq priorités ont été définies par le groupe. Cela donnera lieu à cinq fiches-actions portées par cinq binômes. Ce travail est en en cours et n'a pas pu avancer par manque de temps des binômes identifiés :

- Besoin de préciser ce dont on parle, question du sens : changer notre rapport au monde ou simplement le bien-être des enfants dans la nature.
- Besoin sur la formation.
- Besoin sur les calendriers, recenser qui fait quoi, état des lieux permanent.
- Besoin de valoriser et de capitaliser ce qui a déjà été fait pour aider celles et ceux qui veulent se lancer, pour communiquer plus clairement, plus rapidement.
- Besoin de plus de lien avec les élu•es les technicien•nes.

Visioconférence « Végétaliser et débitumiser les cours des lieux éducatifs »

Le GRAINE a organisé, le 28 avril, une visioconférence « Végétaliser et débitumiser les cours des lieux éducatifs », en présence de 115 personnes. L'objectif était de répondre aux questions : Pourquoi, avec qui et comment aménager les cours des écoles et autres lieux éducatifs pour laisser plus de place au végétal ? Avec les interventions de : Joëlle Quintin, formatrice à l'association Ceux-ci Cela et Anne-Louise Nesme, formatrice dans le champ éducatif et sociologue indépendante.
Cette visioconférence a été enregistrée et publiée sur la page YouTube du GRAINE (visionnée 375 fois au 31 décembre 2021).

Journée d'échanges « Les enjeux éducatifs de la végétalisation des cours et espaces extérieurs »

Un groupe de travail spécifique sur la débitumisation des cours des lieux éducatifs a été créé, suite à la visioconférence, afin de préparer l'organisation d'une journée d'échanges régionale. Cette journée, ayant pour thème « Les enjeux éducatifs de la végétalisation des cours et espaces extérieurs », a eu lieu à Lyon le 1er octobre et a réuni 90 personnes (pour moitié issues de collectivités et services de l'Etat).

Une table-ronde autour des enjeux éducatifs de la végétalisation des cours et espaces extérieurs a été réalisée le matin avec les interventions de Claire Grolleau - association Label vie, Joëlle Quintin - associations Ceux-ci cela et GRAINE ARA, Yvette Lathuilière - conseillère pédagogique du Rhône, Oriane Leicher-Auchapt - Ville de Lyon, Anne-Louise Nesme - association La Méandre et Raphaëlle Thiollier - Ville de Paris.
Et un retour d'expériences a été réalisé l'après-midi avec les présentations des projets de la Ville de Bourg en Bresse/FNE Ain, « Les cours Oasis » de la Ville de Paris, la crèche et le relai petite enfance de Givors, la coopérative Atelier Popcorn, l'école Charles Peguy avec Robins des villes, le collège Mortaix de Point-du Château et l'intervention de Damien Berthilier, de la Ville de Villeurbanne qui accompagne les collectivités sur les projets éducatifs.

Dossier thématique

Un dossier thématique est en cours d'écriture s'appuyant sur les échanges et les témoignages de cette journée. Sa publication sur le Blog du GRAINE est prévue pour la fin du 1er semestre 2022.

Coalition « Classe Dehors »

Suite à plusieurs contacts et échanges avec Benjamin Gentils et Moïna Fauchier Delavigne et suite à leur proposition, le GRAINE ARA a rejoint la coalition Classe dehors. Nos réflexions et perspectives de travail en commun concernent la mutualisation de la veille sur les ressources, et la cartographie des acteurs et actrices engagé•es sur notre région. Nous sommes aussi inscrits sur la liste de diffusion [actioncitoyenne-classe-dehors].

Rencontres Sortir

Deux administratrices du GRAINE ont participé à l'organisation des 14es Rencontres Nationales de la Dynamique Sortir! organisées par le FRENE et Pétale 07, début janvier à Vogüé. Une stagiaire du GRAINE a aussi participé aux Rencontres.
Elles ont pour objet de promouvoir et développer l'éducation nature et le dehors comme support pédagogique et d'épanouissement, agir ensemble pour défendre et valoriser cette pratique. Suite à des cas de Covid, les Rencontres Sortir ont dû être écourtées.

Micropolluants de l'eau

Suite à plusieurs rencontres et échanges le GRAINE ARA et le GRAINE BFC s'associent à Veolia Eau pour développer sur leurs territoires respectifs un programme d'actions de sensibilisation sous forme d'ateliers d'accompagnement au changement des pratiques à destination du grand public mais aussi des professionnel•les (industriels, artisans...) et de mobilisation des acteurs et actrices concerné•es lors d'une journée interrégionale d'échanges et de retours d'expériences.

Ces actions viseront à :

- accélérer la prise de conscience des enjeux liés aux micropolluants dans l'eau,
- générer le passage à l'action des publics ciblés par la proposition d'actions concrètes de réduction de l'émission de micropolluants à la source.

Un état des lieux des démarches et actions réalisées sur la thématique des polluants dans l'eau, dans nos réseaux et plus largement à l'échelle nationale a été finalisée et un premier comité de pilotage multi-acteurs•trices aura lieu début 2022. Des séquences d'ateliers seront conçues au printemps 2022 pour être testées et faire l'objet d'améliorations à l'automne 2022.

Le territoire concerné en Auvergne-Rhône-Alpes devrait être celui du syndicat intercommunal de la Grande Plagne en Savoie.

Objectif 2 – Diversifier les publics et favoriser la participation

Dispositif régional de formation

Groupe de travail formation

Le groupe de travail est composé de 33 membres représentants 21 structures et 5 personnes avec le statut d'indépendant•es : GRAINE ARA, Ile du Beurre, Bise du Connest, Réseau FEVE, Ceux-ci cela, Madeleine environnement, ACRé, CEDER Provence, IREPS ARA, Educ'Alpes, Mountain riders, FNE Loire, Institut transition, Jardins OASIS, CRESNA, RDEE, ARDAB, REEA et Collectif Pétale 07.

Le groupe s'est réuni en visioconférence les : 28 janvier (9 structures), 25 février (4 structures), 26 avril (11 structures), 26 mai (7 structures), 30 juin (7 structures), 9 septembre (9 structures), 18 novembre (7 structures)

Qualiopi

Le GRAINE ARA a été référencé sur DataDock le 10 juin puis a passé l'audit initial Qualiopi le 22 novembre. Il a obtenu la certification Qualiopi en décembre 2021.
L'année 2021 a donc été rythmée par la préparation de l'audit pour la certification Qualiopi et la mise en place de tous les process mis en route dès janvier 2022 avec la création d'un comité de pilotage du dispositif régional de formation et du groupe des formateurs et formatrices.

Actions de formations

Le GRAINE ARA a porté deux actions de formation en tant qu'organisme de formation en 2021 :

Construire les intelligences citoyennes

La formation s'est tenue du 26 au 28 octobre 2021 (4e et dernière journée prévue le 1er mars 2022), avec 15 stagiaires. Le formateur et la formatrice sont Benoit René (salarié du GRAINE ARA) et Elise Ladevèze (ancienne salariée du GRAINE).
Les compétences visées sont d'accompagner un groupe pour devenir acteurs et actrices de changement, passer à l'action citoyenne à travers des mediums créatifs et artistiques et partir de l'expérience personnelle pour l'intégrer au collectif revendicatif de changement dans l'espace public.

Postures et méthodes participatives pour agir sur les sujets de santé-environnement

La formation s'est tenue les 6 et 7 décembre, avec 13 stagiaires. Les formateurs sont Benoit René et Lucie Pelosse (salariée de l'IREPS). Elle s'inscrit dans le cadre du Pôle Education Santé-Environnement porté par le GRAINE ARA et l'IREPS ARA.
Pour agir face aux multiples enjeux en santé-environnement, il est nécessaire de renforcer le pouvoir d'agir des personnes et des collectifs pour qu'ils se saisissent de ces enjeux. Cela passe par le recours à des démarches éducatives impliquantes inspirées de l'éducation populaire qui visent une réelle transformation sociale. Cette formation propose de découvrir et de vivre ces démarches, leurs intentions, leurs mises en œuvre et les différentes postures des éducateurs et éducatrices à mobiliser pour cela.

Calendrier de formations 2022

Le groupe de travail a préparé la relance du calendrier régional de formation avec la construction des formations du premier semestre de l'année 2022, le 2e semestre du calendrier de formation sera préparé avec le groupe de travail au premier trimestre de l'année 2022.
Il s'agit à la fois de formations animées par des salarié•es du GRAINE et des formateurs et formatrices (issu•es de structures adhérentes du GRAINE).

Interventions et expertises

Intervention - Licence Professionnelle « Coordination de projets en Economie Sociale et Solidaire »
Le GRAINE est intervenu le 19 mars auprès de quatre stagiaires de la Licence professionnelle Intervention sociale, parcours Coordinateur•trice de développement de projets d'Economie Sociale et Solidaire ayant choisi l'option professionnelle Eco-responsabilité et environnement. Cette licence est proposée par l'Université Jean Monnet à Saint-Etienne, dont le GRAINE est partenaire depuis sa création. L'intervention portait sur l'EEDD : définition, enjeux, politiques publiques et acteur•trices réseaux.

Intervention – ISG / Bachelor Business & Management
Le GRAINE est intervenu auprès d'étudiant•es en deuxième année de Bachelor Business & Management de l'ISG (Ecole de commerce de Lyon), le 21 mai.
Il nous a été demandé de présenter le GRAINE et le réseau des acteurs et actrices de l'EEDD d'Auvergne-Rhône-Alpes.

Intervention – Réseau des centres sociaux Rhône et Métropole de Lyon
Le GRAINE est intervenu dans le cadre d'un atelier d'interconnaissance avec le réseau des centres sociaux Rhône et Métropole de Lyon, le 8 avril en visioconférence. L'objet était de présenter le GRAINE et le réseau des acteurs et actrices de l'EEDD d'Auvergne-Rhône-Alpes.

Intervention – fédération des centres sociaux Loire et Haute-Loire
Le GRAINE est intervenu lors de la journée « Centres sociaux mobilisés pour un monde plus vert », organisée par la fédération des centres sociaux de la Loire et de la Haute-Loire, le 28 juin à la Talaudière avec l'AURACS sur la notion de développement du pouvoir d'agir et son application aux enjeux environnementaux.

Intervention – Agence normande de la biodiversité et du développement durable
Le GRAINE est intervenu en visioconférence le 21 septembre lors d'une journée organisée par l'agence normande de la biodiversité et du développement durable pour présenter l'historique des actions menées par le GRAINE ARA, l'état des réflexions et les perspectives sur le sujet de l'accompagnement aux changements.

Dispositif Emergence de l'IREPS
Le GRAINE a participé à plusieurs réunions et au comité de pilotage du dispositif Emergence de l'IREPS ARA. Ce dispositif partenarial vise à renforcer les liens entre recherche et action en promotion de la santé.

Objectif 3 – Renforcer les partenariats et la concertation pour l'EEDD en Auvergne-Rhône-Alpes

Espace Régional de Concertation EEDD

Le partenariat entre tous les acteurs et actrices dans les territoires (Etat, collectivités, associations, entreprises, syndicats) repose avant tout sur la capacité de chacun à se définir pour apprendre à agir ensemble, dans nos complémentarités. Il s'agit donc de renforcer les partenariats à travers un processus de concertation en matière d'EEDD au niveau régional comme au niveau territorial et de contribuer à l'intégration de l'EEDD dans les politiques publiques en matière d'environnement, d'éducation et de formation.

ERC EEDD ESPACE RÉGIONAL DE CONCERTATION EEDD AUVERGNE RHÔNE-ALPES

Comité de pilotage

Le comité de pilotage (COPIL) est l'organe de portage politique de l'ERC. Il est constitué d'un•e représentant•e de chaque organisation finançant l'ERC et de chaque organisation qui finance de manière significative des actions d'EEDD à l'échelle régionale et/ou participe à la structuration d'une politique régionale de l'EEDD et/ou est représentatif au niveau régional d'un groupe d'acteurs•trices.

En 2021, le COPIL s'est tenu le 31 mars pour valider le programme d'actions 2021 de l'ERC-EEDD avec 20 personnes présentes en visioconférence représentant 11 structures.
Le dispositif des Aires Terrestres Educatives (ATE) de l'OFB a été présenté et l'intégration des ATE au sein du GT OS2 « Territoires » a été validé.

GT Animation

Le groupe d'animation regroupe 21 personnes représentant 14 organisations : Office Française de Biodiversité, CESER Auvergne-Rhône-Alpes, Collectif Pétale 07, DAAC Rectorat Académie Lyon, DRAAF, DREAL AURA, LABO Cités, DRAJES ARA, GRAINE ARA, Rectorat de l'Académie de Grenoble, Rectorat de l'académie de Lyon, Rectorat de l'Académie de Clermont-Ferrand REE Auvergne, l'Agence régionale de santé Auvergne-Rhône-Alpes et l'URCPIE Auvergne-Rhône-Alpes.

Le Groupe d'Animation s'est réuni, en visioconférence les 10 mai (9 personnes), 27 mai (3 personnes), 27 septembre (4 personnes), 4 novembre (3 personnes) et 2 décembre (3 personnes).

L'année 2021 a été consacrée à la mise en œuvre puis à l'analyse de la démarche d'évaluation de l'ERC-EEDD ARA et de son programme pluriannuel 2019-2021 avec la mise en place de trois entretiens collectifs de deux heures. Ils ont eu lieu les 12, 19 et 20 octobre en visioconférence pour favoriser la participation des membres. Les participant•es aux entretiens étaient issus des groupes de travail de l'ERC-EEDD ARA.
Ces entretiens collectifs ont été menés puis analysés par la DRAJES ARA et le GRAINE ARA.
Au total, sur les 56 structures participantes de l'ERC-EEDD ARA, 20 ont participé aux entretiens.
Trois questions leur ont été posées :

- Que pensez-vous du fonctionnement de l'ERC-EEDD ?
- Qu'est-ce que l'ERC-EEDD pour vous et en quoi répond-il à vos besoins ?
- Que souhaiteriez-vous garder ou modifier dans l'ERC-EEDD ?

Plénière annuelle

La journée annuelle de l'ERC-EEDD a eu lieu le 16 novembre 2021 en présentiel à la Maison de l'Environnement à Lyon. 28 personnes étaient présentes représentant 23 structures.

Trois questions ont été posées :

- Comment rendre l'ERC-EEDD plus visible et lisible dans le paysage régional ?
- Comment rendre l'EEDD plus visible à travers l'ERC ?

- Quelle(s) évolution(s) de la charte de l'ERC-EEDD ?

Groupe de travail OS1 « Adultes »

Le GT « Adultes » regroupe 36 personnes représentant 27 organisations : Bièvre Liers Environnement, Robins des villes, Fédération des Centres sociaux Drôme, REEA, Mouvement de pallier, The GREENER Good, CoSE action MNEI, Le Pic Vert, DREAL ARA, URCPIE Auvergne-Rhône-Alpes, Léo Lagrange Centre Est, Réseau FEVE, MNEI, FNE ARA, DRAJES ARA, Mountain Riders, ARPARA, ACRE, ADATER, DDCSPP Ardèche, Educ'Alpes, Réseau compost citoyen AURA, Collectif Pétale 07, Communauté de communes Pays d'Evian, La Transverse & all, une auto-entrepreneur et le GRAINE ARA.

Il s'est réuni, par visioconférence les 31 mai (6 personnes) et 8 septembre (7 personnes)

L'objectif du groupe en 2021 était de continuer l'animation, la diffusion et la mise en œuvre du kit « Crise écologique, sociale et sanitaire : des séquences d'animation pour accompagner vos publics » et de poursuivre l'expérimentation des séquences du kit en lien avec les territoires.
Il a également participé à la démarche d'évaluation du programme 2019-2021 de l'ERC-EEDD et du GT OS1 « Adultes ».

Kit « Crise écologique, sociale et sanitaire : des séquences d'animation pour accompagner vos publics »

Trois retours d'expériences en visioconférence d'une heure par des structures ayant utilisé une ou plusieurs séquences du kit ont été mis en place, avec l'intervention des associations :

- Bise du Connest et Bièvre Liers Environnement – le 10 novembre (9 personnes)
- Fédération des Centres Sociaux de la Drôme – le 25 novembre (9 personnes)
- IREPS Isère – initialement prévu le 2 décembre, décalée au 24 janvier 2022 (16 personnes)

Ces retours d'expériences ont été riches en échanges entre les témoins et les participant•es, la matière issue de ces retours sera mise en ligne sur le site internet du GRAINE ARA.
Nombre de téléchargements du kit au 31 décembre : 438 (58% par des personnes basées en région ARA)

Le GRAINE ARA est intervenu lors d'un webinaire le 21 septembre organisé par l'Agence Normande de la Biodiversité et du Développement Durable (ANBDD) pour présenter le kit aux acteurs et actrices normand•es. Depuis nous gardons contact pour suivre la prise en main sur le terrain.
Un rapprochement avec La Transverse & al, un collectif de chercheurs et chercheuses en sciences humaines et sociales s'est mis en place en 2021, et plusieurs réunions de travail ont eu lieu pour avancer sur des pistes de travail.

Groupe de travail OS2 « Territoires »

Le GT « Territoires » regroupe 42 personnes représentant 28 organisations : Bièvre Liers Environnement, REEA, Les pieds à Terre, Robins des Villes, Fédération des Centre sociaux Drôme, LABO Cités, LPO AuRA, Cap Rural, Les Francas, DREAL ARA, AGATE, DRAJES ARA, OFB, ARPARA, URCAUE, GRAINE ARA, Académie de Clermont-Ferrand, Académie de Grenoble, Académie de Lyon, Collectif Pétale 07, OCCE 07, RDEE, Réseau Marguerite, SDJES Ardèche, SDJES Drôme, Ville de Valence, Grenoble-Alpes Métropole et CA Valence – Romans Agglo.

Il s'est réuni, en visio-conférence les 31 mai (10 personnes), 10 juin « Jury ATE » (6 personnes), 28 juin (9 personnes), 16 septembre (10 personnes), 30 septembre « Jury ATE » (10 personnes) et 10 novembre (3 personnes)

L'objectif du groupe en 2021 était l'organisation d'un événement régional « Valorisation de l'EEDD dans les territoires » en direction des collectivités (élu•es et technicien•nes).

Les autres actions mises en place dans le cadre du GT « Territoires » sont :

- Animation du groupe régional des Aires Terrestres Educatives (ATE).
- Création d'un espace d'échanges autour de l'EEDD avec les collectivités.
- Participation à la démarche d'évaluation du programme 2019-2021 de l'ERC-EEDD ARA et du GT OS2 Territoires.
- Réflexions et organisation d'un webinaire intitulé « Comment faire de l'EEDD sur mon territoire pour répondre aux défis environnementaux et sociétaux de la transition écologique ? »

Groupe régional des Aires Terrestres Educatives

Deux réunions « Jury » du sous-groupe ont été réalisées en 2021 en visio pour donner un avis sur les deux demandes de labellisation en juin et pour donner un avis sur les demandes de financements et regarder les nouvelles inscriptions en septembre. Suite à ces réunions, les avis du groupe sont remontés à l'OFB au niveau national.

Les retours d'expériences de ces deux ATE n'ont pu avoir lieu à l'automne 2021 en raison du contexte sanitaire qui a bien occupé les équipes enseignantes des deux écoles, ces retours d'expériences auront lieu au premier trimestre 2022.

Les deux ATE 2020-2021 ont obtenu la labellisation en juin 2021 : l'école de St Martin en Vercors (1 classe), avec le PNR du Vercors et l'école Rosa Parks de Saint Etienne (3 classes), avec la LPO AuRA.

Etat des lieux des ATE 2021-2022 : 39 établissements sont engagés (30 écoles, 8 collèges, 1 ITEP), dont 20 subventionnés par l'AAP OFB (pour un montant total de 57 506 €) sur les 24 dossiers déposés.

Webinaire « Comment faire de l'EEDD sur mon territoire pour répondre aux défis environnementaux et sociétaux de la transition écologique ? »

Ce webinaire principalement à destination des collectivités, mais ouvert à tout acteur et actrice de l'EEDD, a eu lieu 14 décembre (68 participants). Les supports issus du webinaire ainsi que le replay seront mis en ligne au premier trimestre 2022.

Groupe de travail OS3 « Climat-Biodiversité »

Le GT « Climat Biodiversité » regroupe 33 personnes représentant 25 organisations : AGATE, Le Passe Jardins, Les Francas, Ile du Beurre, Fondation Rovaltain, CAUE de la Savoie, UR-CAUE, Le Pic Vert, DREAL ARA, Les Petits Débrouillards, MNEI, ARPARA, Science et Art, Ceux-ci cela, CESER, Le chemin de l'Hêtre, le REEA, SERA, Educ'Alpes, Académie de Lyon, ASTER CEN 74, Collectif Pétale 07, OFB, DRAJES ARA et le GRAINE ARA.

Il s'est réuni, en visioconférence les 1er juin (8 personnes), 2 juillet (7 personnes), 9 septembre (8 personnes) et 15 novembre (7 personnes).

L'objectif du groupe en 2021 était la poursuite des webinaires « Climat-Biodiversité » en allant plus loin sur les freins et les leviers et les apports des sciences sociales sur ces thématiques : mise en place d'un webinaire autour des difficultés et clefs de réussite, valorisation des premiers webinaires sur le site internet.

Les autres actions du GT « Territoires » :

- Enrichissement de la carte mentale sur les initiatives éducatives.
- Participation à la démarche d'évaluation du programme 2019-2021 de l'ERC-EEDD ARA et du GT OS3 Climat-Biodiversité.
- Réflexions à partir des retours des participants aux précédents webinaires et organisation d'un webinaire intitulé « S'aider des sciences sociales pour lever les freins et les difficultés sur les thèmes du climat et de la biodiversité ».

Carte mentale sur les initiatives éducatives

La carte mentale sur les initiatives éducatives a été mise à jour en 2021 et présentée lors du 2ème webinaire. Nombre de vues de la carte mentale : 289 vues au 31 décembre 2021.

Webinaire « S'aider des sciences sociales pour lever les freins et les difficultés sur les thèmes du climat et de la biodiversité »

Ce webinaire fait suite au cycle de webinaires mis en place de novembre 2020 à janvier 2021. Il est à destination de l'ensemble de la communauté éducative au sens large a eu lieu 1er décembre avec l'intervention d'Alexis Leroy (Doctorant au Laboratoire de Psychologie Sociale à Aix-Marseille Université) suivi d'un temps d'échanges avec les participant•es puis des temps de travail en petits groupes autour de freins et difficultés mis en évidence dans les précédents webinaires (39 participants).

Les supports issus du webinaire, ainsi que le replay seront mis en ligne au premier trimestre 2022.

Organisation territoriale de l'EEDD : accompagnement et coordination des dynamiques de territoires

Au niveau régional, le GRAINE poursuit l'accompagnement à la structuration des acteurs et actrices en réseau, très différente selon les territoires. Il construit pour cela un projet régional partagé avec les échelles de réseaux d'EEDD départementaux, locaux ou thématiques et l'ensemble de ses adhérent•es.

Le principal objectif de cette action est de renforcer les liens avec et entre les réseaux existants pour une plus grande coordination d'objectifs, de projets et de moyens. C'est un enjeu stratégique pour le développement d'une EEDD de qualité qui puisse s'adresser réellement à toutes et tous et à tous les âges de la vie, sur l'ensemble du territoire Auvergne-Rhône-Alpes.

Cet enjeu a été réaffirmé lors d'une réunion du conseil d'administration du GRAINE ouverte aux réseaux et collectifs d'EEDD de la région le 2 octobre 2020. Suite à cette réunion les instances des différents réseaux ont travaillé en 2021 sur plusieurs priorités et propositions :

- La formation comme un axe stratégique et structurant pour organiser l'offre de formation EEDD en région, avec la demande faite au GRAINE de remettre en place un outil et une démarche type calendrier et catalogue de formation régional.
- Les Rencontres : s'appuyant sur un fort besoin exprimé par les acteurs et actrices de se voir et encore plus dans le contexte actuel des visioconférences qui se multiplient.
- La communication.
- La mise à jour du document « Panorama des acteurs organisés en Auvergne-Rhône-Alpes ».

Groupe Territoires EEDD

Le groupe « territoires-EEDD » rassemble les réseaux, collectifs territoriaux et thématiques de la région : Collectif Pétale 07, Réseau Drômois d'EE, Réseau Education à l'Environnement Auvergne, Réseau Empreintes, Educ'Alpes, Collectif Loire EEDD, Réseau Alpes Sud Isère.

Plusieurs réunions ont été organisées en 2021 :

- 23 février : tour d'actualités de chaque territoire, présentation du projet 2021 du GRAINE, proposition de mise en place d'un espace de travail sur la coopérative du GRAINE, point sur la mise à jour du « Panorama des acteurs organisés 2015 ». (Participants : RASIEDD, REEA, RDEE 26, Educ'alpes, GRAINE ARA).
- 04 mars : mise à jour du Panorama (avec présentation et échanges sur les objectifs, des contenus, organisation du travail d'écriture). (Participants : RDEE 26, REEA, GRAINE ARA).
- 23 mars : tour d'actualité de chaque territoire, focus sur le projet des prochaines Rencontres régionales EEDD, mise en place de l'espace des réseaux et collectifs EEDD de la région sur la coopérative du GRAINE. (Participants : RASIEDD, REEA, RDEE 26, Educ'Alpes, GRAINE ARA).
- 6 octobre : avancement de la mise à jour du panorama des réseaux et collectifs EEDD de la région ARA, clarification sur les critères qui caractérisent un réseau

d'EEDD, points sur nos projets respectifs, propositions et perspectives de travail pour les prochains mois. (participants : REEA, Educ'Alpes, GRAINE ARA)

La mise à jour du « Panorama des acteurs » édité en 2015 s'est concrétisée fin 2021 par :

- La mise à jour et la mise en ligne d'une carte présentant les différents réseaux et collectifs territoriaux de la région Auvergne-Rhône-Alpes. En téléchargement sur le site du GRAINE (rubrique Les réseaux et collectifs territoriaux d'EEDD).

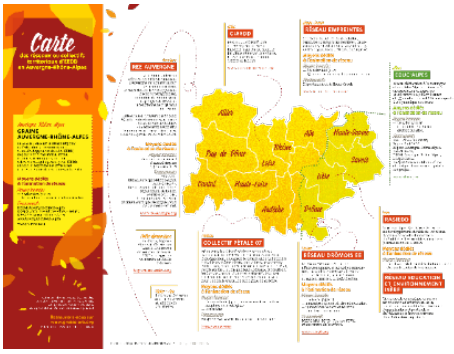

- Une évolution de l'organisation de la rubrique « Les réseaux et collectifs territoriaux d'EEDD ». Chaque réseau a sa propre page composée des informations transmises initialement pour la réédition complète du Panorama avec la présentation d'une action-phare.

- La publication d'une fiche-repère sur les principes, l'organisation et le fonctionnement d'un réseau territorial EEDD en ARA et également en ligne sur le site du GRAINE.

Le GRAINE a également participé à l'assemblée générale du Réseau Drômois EEDD (RDEE 26) le 14 septembre.

Enfin le GRAINE a été sollicité par le Collectif Loire EEDD pour l'accompagner dans sa réflexion sur l'évolution de son projet et de sa charte. Deux journées ont été organisées avec les structures du CLEEDD le 26 novembre (entre salarié•es) et le 2 décembre (entre salarié•es et élu•es).

Représentations et partenariat

Représentation et partenariats avec d'autres acteurs et actrices pour des actions communes

L'objectif est de renforcer et construire des liens pour favoriser la mobilisation et les partenariats avec des acteurs et actrices d'autres champs professionnels, réseaux régionaux ou thématiques.

Au niveau régional

Educ'Alpes

Le GRAINE est membre du conseil d'administration et coprésident d'Educ'Alpes, réseau d'éducation à la montagne alpine (représenté par Frédéric Villaumé). A ce titre, il a participé à :

- L'assemblée générale ordinaire le 29 juin.
- Sept réunions de conseil d'administration (22 mars, 9 avril, 7 mai, 4 juin, 29 juin, 20 juillet, 1er octobre).
- De nombreuses réunions téléphoniques en groupe d'administrateur•trices restreint sur des problématiques particulières (gestion des ressources humaines, gestion financière, DLA...) et échanges sur la liste de discussion réservée aux membres du CA.

Mouvement associatif Auvergne-Rhône-Alpes

Le GRAINE Auvergne-Rhône-Alpes est membre du conseil d'administration du Mouvement associatif Auvergne-Rhône-Alpes (représenté par Pascal Mossetti et Frédéric Villaumé). Le

Mouvement associatif rassemble les plus importants réseaux associatifs régionaux, représentatifs des divers domaines de l'activité associative.

Le GRAINE a participé :

- Aux réunions du conseil d'administration et de bureau (le GRAINE a été élu membre du bureau et Frédéric Villaumé au poste de trésorier), les 14 janvier, 2 février, 4 mars, 1er avril, 30 avril, 2 juin, 29 juin, 17 septembre, 12 octobre, 18 novembre, 25 novembre, le 15 décembre.
- A l'assemblée générale ordinaire qui a eu lieu le 2 juillet à Chamboeuf dans la Loire.
- A la réalisation d'un plaidoyer pour les élections régionales et départementales de juin 2021 sur le développement de la vie associative et à l'organisation d'une rencontre - débat avec les candidates et candidats qui a eu lieu le 8 juin.

Représentations institutionnelles

Le GRAINE est aussi membre de :

- Conseil d'administration du Conservatoire des Espaces Naturels Rhône-Alpes (représenté par Peggy Carton-Vincent).
- La commission Régionale Consultative du Fonds de Développement de la Vie Associative (CRC FDVA) dont la principale fonction est d'accompagner la mise en œuvre, par les services de la DRDJSCS, de l'appel à projet FDVA visant à soutenir les actions de formations des bénévoles.
- La consultation annuelle de la CRC sur les projets retenus par les DDCS au niveau départemental et par la DRAJES au niveau régional. Elle a eu lieu le 21 mai par visio-conférence. La réunion du 7 décembre a validé les campagnes 2022 des deux dispositifs : FDVA 1 – « Formation des bénévoles » et FDVA 2 « Fonctionnement et innovations ».
- La commission départementale consultative de la Loire FDVA : déploiement de l'appel à projets FDVA 2 dans la Loire, et expertise des dossiers de demande.
- La commission Régionale de la Vie Associative : instance mise en place en 2017 suite à la signature par la préfecture de région et le Mouvement associatif Auvergne-Rhône-Alpes de la charte des engagements réciproques.
- La CRVA. Elle s'est réunie le 13 septembre avec notamment pour objectif de préparer la mise en place du « projet DJEPVA » aussi dit « projet AVAL » pour la structuration de l'accompagnement des associations dans la région.
- Le comité d'orientation du GRAIE (Groupe de Recherche Rhône Alpes sur les Infrastructures et l'Eau).
- Le comité Scientifique de la Boutique des Sciences, à l'invitation du Service Sciences et Société de l'Université de Lyon. Il s'est réuni le 5 février.

Autres représentations et participations :

- Première réunion du Comité de suivi du projet ARTISAN (Accroître la Résilience des Territoires par l'Incitation aux Solutions d'Adaptation fondées sur la Nature) par la Métropole de Lyon.
- Comité de pilotage d'une étude pilotée par la DRAJES et le Pôle National des Sports de Nature de Vallon Pont d'Arc sur les impacts des ACM avec hébergement dans la Région. L'EEDD est pointée comme une opportunité et un enjeu pour le développement des ACM dans plusieurs territoires de la région pour les années à venir. Plusieurs préconisations vont dans le sens d'un accompagnement et d'une mise en réseau plus fortes des différents acteurs entre eux au niveau des territoires et des PEDT.
- Journée d'échanges « Centres sociaux : mobilisés pour un monde plus vert » orga-

nisée par la fédération des centres sociaux de la Loire et de la Haute-Loire au centre socio-culturel L'Horizon à La Talaudière (28 juin).
- Nouveau Projet éducatif de la Ville de Lyon : un atelier de concertation « Une éducation à la transition écologique ».
- OFB : présentation d'un rapport de stage et réunion d'échanges Santé-Biodiversité (13 juillet)
- Réunion de présentation du PEDD Métropole de Lyon, à la MEMEL le 4 octobre.
- Atelier collaboratif du Plan d'accompagnement Transition et Résilience (ex. PEDD) de la Métropole de Lyon (1er décembre).
- Atelier thématique « Une éducation à la transition écologique » dans le cadre de la concertation sur le futur projet éducatif de Lyon (2 juin).

Au niveau national

FRENE

Le GRAINE est membre de FRENE, nouvelle dénomination du Réseau Ecole et Nature. Dans ce cadre, il a participé :
- Aux réunions du groupe de travail Formation.
- Aux réunions du groupe Communication « Les jeudis de la communication ».
- À l'assemblée générale du 27 mars en visioconférence. Le conseil d'administration du REN a proposé un nouveau nom pour le réseau : FRENE pour France Réseau Education Nature Environnement qui a été validé par les adhérent•es du réseau (45 pour et 3 contre).

FRENE

Concertation nationale EEDD / Inter-réseaux GRAINEs

Depuis juin 2019, des constats partagés entre plusieurs réseaux régionaux d'EEDD nous ont amené à participer à une dynamique de concertation et de proposition concernant la structuration de l'EEDD et de représentations de ses acteurs à l'échelle nationale. Après une première phase de concertation entre les réseaux en 2020, une deuxième s'est ouverte en 2021.

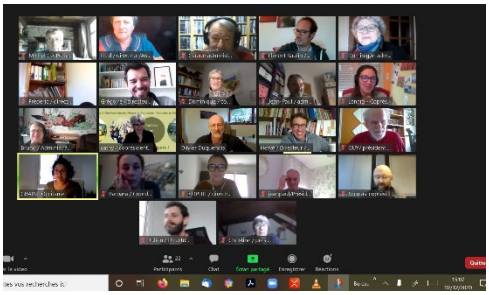

Le GRAINE, représenté par Jean-Paul Biessy (coprésident) et Frédéric Villaumé (directeur) a participé aux différentes réunions de suivi de la démarche de concertation qui ont eu lieu les 6 janvier, 8 avril, 29 juin et 15 novembre 2021.

Quatre réseaux territoriaux délégués ont été désignés par les Conseils d'administration des différents réseaux territoriaux, pour porter leurs propositions dans le cadre d'une concertation tripartite avec les représentant•es du CFEEDD et du FRENE. Elle a permis aux trois parties de s'accorder en juin 2021, de manière unanime, sur un projet national de réseau commun pour l'EEDD.

Les réseaux territoriaux ont donc proposé au CFEEDD et au FRENE, sur la base de ce consensus de fond, de considérer l'enjeu et l'intérêt de leur fusion pour le printemps 2022 et de se rassembler autour d'un projet national commun, comme c'est le cas dans la plupart de régions aujourd'hui.
Le CFEEDD et le FRENE n'ont pas retenu ce scénario et ont proposé de maintenir la structuration existante en la rendant plus efficace et en renforçant la prise en compte des réseaux territoriaux dans leurs actions et leur gouvernance.
Les réseaux territoriaux engagés dans cette concertation en ont pris acte tout en réaffirmant leur besoin d'un projet national structu-

rant pour l'EEDD. 16 réseaux territoriaux (dont le GRAINE ARA) ont confirmé, début 2022 leur engagement pour un large rassemblement dans le cadre d'une restructuration nationale des réseaux EEDD et pour porter la voix des territoires organisés pour l'EEDD auprès de l'ensemble des acteurs nationaux.

Les conseils d'administration du REEB, du GRAINE Centre-Val-de-Loire, de l'ARIENA, du GRAINE Champagne-Ardenne et de LorEEN, du GRAINE Nouvelle-Aquitaine, du Gée Aude, de la Tram'66 et du GRAINE Occitanie ont souhaité ne pas adhérer au FRENE en 2022.

Enquête auprès des acteurs et actrices de l'EEDD en Auvergne-Rhône-Alpes 2020

Coordonnée par le GRAINE ARA en 2020, l'enquête a été coconstruite avec le REE Auvergne et relayée par les réseaux territoriaux auprès des structures de l'EEDD en Auvergne-Rhône-Alpes.

Objectifs

L'enquête EEDD 2020 avait pour objet de consolider une vision globale de l'EEDD en Auvergne-Rhône-Alpes. Les données ont été récoltées auprès de l'ensemble des acteurs et actrices de l'EEDD sur la région. Le questionnaire porte sur leur activité, leur modèle économique ainsi que sur l'impact de la crise sanitaire du Covid-19 sur leur activité et leurs finances. Elle a été réalisée dans la continuité de l'« Enquête auprès des acteurs de l'EEDD en Auvergne-Rhône-Alpes 2019 » et de l'« Enquête Covid-19 » de mars 2020.

Questionnaire

Le questionnaire accompagné d'un guide en format PDF ont été réalisés et diffusés largement en 2020. Des relances ont été entreprises fin 2020 et début 2021 pour recueillir un maximum de données. Suite au faible taux de répondants, l'enquête a été renvoyée aux acteurs et actrices du territoire début 2021.

Analyse

64 questionnaires ont été complétés par les structures de l'EEDD agissant en Auvergne-Rhône-Alpes.

- 34 associations,
- 16 collectivités,
- 8 auto-entreprises,
- 3 coopératives,
- 3 entreprises.

Etat des lieux

Les impacts de la crise sanitaire ont été très forts sur les activités d'éducation à l'environnement, mais tendent à se stabiliser sur la fin d'année 2020.

Par rapport au début d'année 2020, 31% ont vu leur situation s'améliorer et 43% se stabiliser. Néanmoins, on aperçoit que la moitié des associations répondantes ont perdu au moins 40% de leur activité depuis mars 2020. En effet, il s'agissait pour la plupart d'activité envers le grand public qui ont dû être annulés sur le 1er semestre 2020, pour une reprise partielle à l'été et au début de l'automne 2020, avant le 2ème confinement. Contrairement au début d'année, il apparait que moins de structures ont mis leur activités en sommeil (15 des 67 structures répondantes ont néanmoins été contraintes de le faire pendant le 2ème confinement). Mais ont dû survive avec une réduction de leur activité et une réorganisation interne (avec une forte proportion de télétravail).

Réorganisation des structures de l'EEDD

Il apparait que les associations ont moins recours au chômage partiel en fin d'année qu'en début d'année 2020. Avec un maintien très important du télétravail et une reprise des activités en présentiel. Les activités des structures ont évolué, notamment avec davantage de temps en visioconférence, mais qui ne remplacent pas les activités d'EEDD qui sont réalisées en présentiel.

Vision floue de la situation financière et lourde perte

Peu de structures ont pu estimer leur perte de revenus d'activité sur 2020 car elles n'avaient pas encore réalisé leur comptes 2020. Elle avait néanmoins été estimée à plusieurs millions d'euros de pertes début 2020. Plus de la moitié des structures évoquent soit une perte de revenus d'activité significative soit une perte de revenus totale. La perte financière prend plusieurs formes : moins de prestations de services (suite à l'annulation des animations, de journées d'échanges, de formations…) et de lourds fonds dédiés sur les subventions (suite aux reports des activités, les associations ne pouvant pas justifier des fonds reçus).

17% des associations et entreprises répondantes ont été contraintes de réduire leur effectif en EEDD (licenciement, non maintien de poste, non renouvellement…) en 2020.

En termes de trésorerie, une situation stabilisée

Elles sont 11 des 49 structures ayant répondu (associations et entreprises, hors collectivités) à faire face à des difficultés en terme de trésorerie. Elles sont nombreuses à activer les solutions financières proposées par l'Etat ou les collectivités. En termes de solutions, les prédominantes sont le recours au fonds de solidarité (d'un montant de 1 500€), les délais de paiement d'échéances sociales et/ou fiscales et le report des activités financées sur l'année budgétaire 2020.

Besoins et accompagnements

77% des structures répondantes ont au moins un besoin d'accompagnement, de soutien ou de conseil de la part du réseau régional. En tant que tête de réseau EEDD, le besoin principal des structures d'EEDD envers le GRAINE est le maintien des partenaires financiers, l'appui technique et/ou de conseils pour l'utilisation d'outils de réunion et/ou de travail à distance.

Synthèses et infographies

En 2021, nous avons réalisé deux infographies qui présentent chacune la synthèse des réponses aux enquêtes annuelles 2019 et 2020. Il s'agit d'un zoom sur les thématiques principales, les publics touchés, la vie associative, les partenariats, les ressources humaines et financières… Elles ont été diffusées par mail aux adhérent•e•s du GRAINE et aux partenaires, et mises en ligne sur le site.

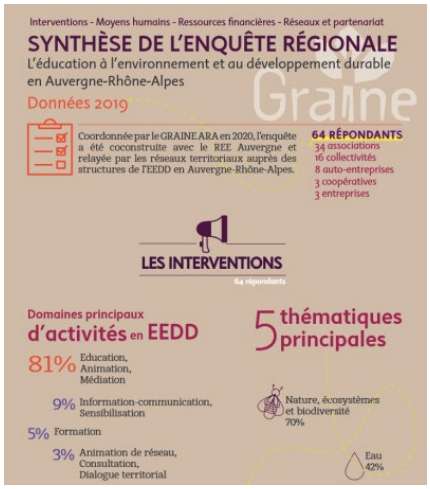

DUNE, « Développer les usages numériques pour le réseau des acteurs de l'EEDD en Auvergne-Rhône-Alpes »

#DUNE
Développer les Usages NumériquEs

Deux outils ont été mis en place fin 2018 par le GRAINE ARA pour les différents groupes de travail ainsi que l'équipe et le conseil d'administration.

- La Coopérative : Une plateforme pour échanger, réfléchir, écrire, décider… facilement, en collectif et de façon centralisée pour éviter la profusion d'outils et de mails

et retrouver les informations facilement, à tout moment et de façon autonome.
- L'Entrepôt : Un outil pour partager des fichiers facilement entre les membres d'un groupe de travail, accéder à ces fichiers de façon autonome selon les disponibilités de chacun•e, faciliter l'implication et l'arrivée d'un membre au sein d'un groupe de travail.

Les deux outils sont complétés par l'utilisation d'outils d'écriture et de prise de notes en ligne, de sondages et de visioconférence.

En 2021, nous avons ouverts plusieurs nouveaux espaces réservés aux groupes de travail suivant :
- Groupe animation de l'ERC-EEDD,
- Groupe de travail Territoires de l'ERC-EEDD,
- Groupe de travail Adultes de l'ERC-EEDD,
- Groupe de travail Climat et biodiversité de l'ERC-EEDD,
- Groupe de travail « Débitumisation »,
- Recherche-action Kit Crise,
- Communauté du Kit Crise,
- GO_RassemblementSC_Transitions_42,
- Comité de rédaction du dossier thématique n°10.

Ces espaces ont réuni de nombreux membres dont la plupart n'avaient pas de compte sur La Coopérative. Plusieurs visioconférences ont donc été proposées à destination de ces nouveaux membres pour leur présenter les outils et les fonctionnalités principes. A cette occasion, un mode d'emploi a également été réalisé et diffusé.
Les espaces déjà existants ont continué d'être animés et rejoints par des nouveaux membres.

Au total, 2021 la Coopérative a rassemblé 192 membres dont 112 nouveaux, 22 espaces dont 9 nouveaux.

Faute de financements, nous n'avons pas pu réaliser les évolutions techniques et d'ergonomie envisagées en 2021 suite aux préconisations issues de l'évaluation menée en 2020.

Présentation à diverses structures
Parallèlement à l'offre d'hébergement partagé, nous avons réfléchi au déploiement de La Coopérative pour l'usage des structures du réseau, pour leur propre utilisation avec leurs équipes salariées et bénévoles, groupes de travail... nous avons présenté La coopérative et L'entrepôt à 6 structures sans qu'elles souhaitent à ce stade dupliquer ces outils pour leur propre usage.

Lancement d'un nouveau rendez-vous : le GRAINE en direct

Ce rendez-vous a été instauré pour répondre au manque de rencontres pendant cette année et donc aux besoins d'échanges et discussions entre adhérent•es, équipe salariée, membres du CA, personnes intéressées par le GRAINE...
Tous les 1er mardis du mois de 11h30 à 12h30, nous avons été présent•es pour échanger et discuter avec les personnes connectées à la visioconférence. Pas d'ordre du jour, pas de compte-rendu ! Chacun•e pouvait poser des questions, se présenter, partager des actus...

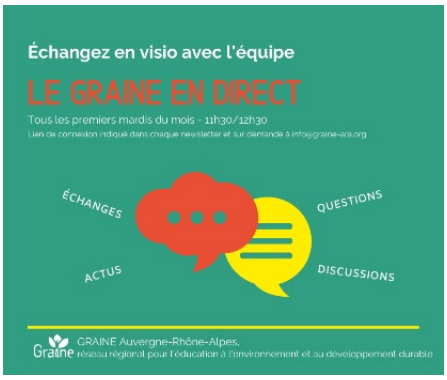

Appuis des porteurs de projets et information des publics

Tout au long de l'année, l'équipe du GRAINE renseigne des personnes en recherche d'emploi, de formation, en reconversion professionnelle ou en création de projets dans le domaine de l'EEDD. Cela se fait lors de sollicitations téléphoniques, par mail ou par la fiche contact du site Internet.

Groupe de travail engagement de Service Civique et EEDD

Suite aux actions engagées en 2019 et en 2020, le GRAINE a poursuivi les actions en partenariat avec la DRAJES ARA.

Modérations des annonces sur le site du GRAINE ARA et accompagnement des acteurs

Le GRAINE publie sur son site internet des offres d'emplois, de stage et de mission de volontariat en service civique dans le domaine de l'EEDD. Lors de la refonte de son site internet en 2019 et de la création du site « Agenda et emploi », la réflexion menée au sein du groupe de travail « service civique » a contribué à l'élaboration des champs du formulaire pour le dépôt des annonces.

Ce travail a également fait évoluer les pratiques de modération des annonces de missions de volontariat en service civique. Celles-ci doivent maintenant respecter les huit principes fondamentaux du service civique, précisés dans le référentiel de missions. Nous nous appuyons notamment sur le texte de positionnement sur l'engagement de Service civique en EEDD, réalisé en 2020.
Ainsi, en 2021, sept offres de services civiques ont été déposées en ligne sur le site du GRAINE. Lorsque cela était nécessaire, nous avons fait nos retours aux structures en les questionnant sur leur projet, en leur proposant des améliorations sur leur annonce et en leur transmettant nos deux documents ainsi que ceux de l'agence nationale du Service civique (conseils pour rédiger une annonce de missions et modèle offre de mission).

Projet de rassemblement dans la Loire de volontaires en service civique Transition écologique : Quels engagements pour quel monde demain ?

Le GRAINE, la Ligue de l'enseignement de la Loire, la DRAJES ARA et SDJES de la Loire ont eu l'idée d'organiser dans la Loire, en 2022, un rassemblement départemental de jeunes volontaires sur le sujet de la transition écologique et plus largement de la société qu'ils imaginent dans un contexte de changements climatiques et de déclin de la biodiversité. Cet évènement sera également l'occasion d'identifier avec eux comment le dispositif service civique pourrait encore plus favoriser l'engagement et l'action sur ces enjeux.

Ce rassemblement réunira environ 160 volontaires en service civique de la Loire et 25 acteurs et actrices éducatifs et partenaires qui accueillent et accompagnent les jeunes en mission de Service civique, animent ou soutiennent le dispositif Service civique ou agissent sur les enjeux de la transition écologique, de transformations sociétales à conduire pour répondre aux enjeux environnementaux, sociaux ou encore sanitaires.

Groupe de coordination

Le projet est coordonné par le GRAINE ARA avec l'appui de la Ligue de l'enseignement de la Loire et en étroite collaboration avec le SDJES de la Loire et la DRAJES ARA. 11 réunions de coordination GRAINE/Ligue de l'enseignement et SDJES Loire ont été réalisées en 2021.

Groupe d'organisation

Pour assurer un processus de coconstruction et élaborer cette journée dans une démarche participative afin que le contenu et les méthodes choisies répondent le mieux possible aux attentes de tous et toutes, un groupe d'organisation de 10 à 15 personnes est mis en place. Il est composé d'acteurs et actrices éducatifs et partenaires qui accueillent des jeunes en mission de service civique (Unis-Cité Loire, Ligue de l'enseignement Loire, AFEV, la fédération des Centres sociaux 42 et 43, Comité UFCV de la Loire), d'acteurs et actrices de l'éducation à l'environnement (associations du collectif Loire de l'EEDD) et de partenaires du dispositif ou des politiques jeunesses (Direction départementale des services de l'Education nationale, Conseil départemental de la Loire...) Le groupe est aussi ouvert à des volontaires accueillis en mission de service civique par les structures.
Trois réunions du groupe d'organisation ont été réalisées en 2021 : deux en visioconférence et une en présentiel à St-Etienne.
Un espace de travail collaboratif a été ouvert sur La Coopérative pour les membres du groupe d'organisation.

Plaidoyer et dynamique interassociative : Faire face ensemble aux crises sociales et environnementales : quelles actions collectives de nos réseaux associatifs ?

Visioconférence « Crises sociales et environnementales : pourquoi tout est relié ? »

Le GRAINE a organisé le 3 mars une visioconférence pour partager un temps de réflexion sur les enjeux, les constats et les liens/interdépendances entre les crises sociales et environnementales et afin d'appréhender l'ampleur, l'urgence et l'interconnexion des crises en cours et à venir.
Avec les interventions de Gilles Escarguel, paléontologue au laboratoire LEHNA (Labora-toire d'Écologie des Hydrosystèmes Naturels et Anthropisés - UMR CNRS 5023) à l'université Lyon 1 et de Guillaume Gourgues, maître de conférences en sciences politiques à l'université Lyon 2. (Une centaine de personnes a assisté à cette visioconférence). Le replay est en ligne sur la page YouTube du GRAINE (104 vues au 31 décembre 2021).

Dynamique interassociative

Cinq réseaux associatifs : l'AURACS, le GRAINE ARA, l'IREPS ARA, LABO Cités et le Mouvement associatif AURA ont décidé d'engager une démarche collective pour partager ces enjeux et affirmer leur volonté d'agir ensemble face aux urgences sociales et environnementales. Cette démarche collective a dans un premier temps concerné les équipes salariées et les conseils d'administration avec le souci d'articuler des temps d'interconnaissance, de partage de nos projets associatifs, mais aussi de formation et de construction de pistes d'actions collectives à mener dans les années à venir.

1ère journée d'échanges pour « Partager nos pratiques et nos envies d'agir »

Le GRAINE a participé à la 1ère journée d'échanges avec les cinq réseaux associatifs partenaires, le 1er juillet, à Lyon, pour partager nos pratiques et nos envies d'agir, une journée pour prendre la mesure des stratégies d'action possibles et partager nos envies et notre capacité à agir ensemble, avec l'intervention de Corinne Morel-Darleux, autrice, essayiste, chroniqueuse et militante.

Une trentaine de salarié•es et de membres des CA ont découvert les projets et les fonctionnements respectifs de chacune de nos associations. Nous avons partagé les enjeux de mobilisation, d'accompagnement et d'éducation face aux crises. Et nous avons commencé à dégager des axes et stratégies d'action collectives pour les années à venir.

2ème journée d'échanges pour « Identifier des pistes d'action communes »

Le GRAINE a participé à la 2ème journée d'échanges avec les cinq réseaux associatifs partenaires, le 20 septembre, à Lyon, pour identifier des pistes d'action communes, une journée pour poursuivre la réflexion sur nos envies d'agir. Au cours de cette journée, qui a réuni une trentaine de personnes, nous avons poursuivi l'interconnaissance entre nos organisations. Au regard des constats dressés, nous avons échangé, débattu sur ce que nous souhaitons défendre collectivement et nous avons identifié des pistes d'action à mener ensemble. Là où la crise écologique et sociale est imputée aux responsabilités individuelles, nous défendons la construction d'une responsabilité collective pour une société résiliente basée sur des mécanismes de solidarité et de coopération.

Et maintenant ?

Des premières pistes d'action sont envisagées pour les mois à venir :

- La conception, l'organisation et l'animation de sessions de formation/sensibilisation à destination des acteurs et actrices au contact du public afin de mobiliser les citoyennes et les citoyens sur les enjeux sociaux et environnementaux et encourager le développement et l'expression de leur pouvoir d'agir sur leurs conditions de vie et leur environnement.
- La production d'écrits étayés par des regards scientifiques croisés avec ceux des acteurs et actrices de terrain dans le cadre des cahiers du développement social urbain, revue semestrielle portée par LABO Cités, l'un des partenaires de la démarche interassocia-tive.

L'EEDD au cœur des territoires

A l'occasion des élections régionales et départementales de juin 2021, le GRAINE a rédigé et diffusé un texte de positionnement plaidant pour l'intégration de l'EEDD, le soutien à ses acteurs et actrices et à leurs réseaux. Soutenir ces initiatives et l'EEDD, c'est permettre à chaque habitant de la région de vivre mieux dans les années à venir et de développer des capacités d'adaptation à un monde radicalement différent, inimaginable aujourd'hui, et entrer pleinement dans la « décennie de l'action ».

Ce texte a été coconstruit par les adhérent•es du réseau. Il est téléchargeable sur le site du GRAINE

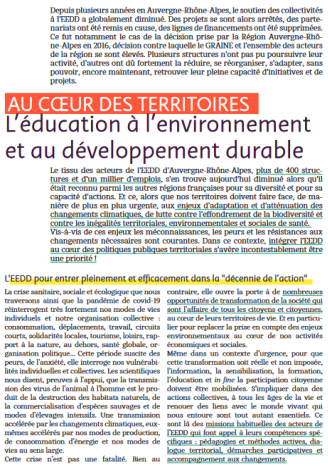

Depuis plusieurs années en Auvergne-Rhône-Alpes, le soutien des collectivités à l'EEDD a globalement diminué. Des projets se sont alors arrêtés, des partenariats ont été remis en cause, des lignes de financements ont été supprimées. Ce fut notamment le cas de la décision prise par la Région Auvergne-Rhône-Alpes en 2016, décision contre laquelle le GRAINE et l'ensemble des acteurs de la région se sont élevés. Plusieurs structures n'ont pas pu poursuivre leur activité, d'autres ont dû fortement la réduire, se réorganiser, s'adapter, sans pouvoir, encore maintenant, retrouver leur pleine capacité d'initiatives et de projets.

AU CŒUR DES TERRITOIRES

L'éducation à l'environnement et au développement durable

Le tissu des acteurs de l'EEDD d'Auvergne-Rhône Alpes, plus de 400 structures et d'un millier d'emplois, s'en trouve aujourd'hui diminué alors qu'il était reconnu parmi les autres régions françaises pour sa diversité et pour sa capacité d'actions. Et ce, alors que nos territoires doivent faire face, de manière de plus en plus urgente, aux enjeux d'adaptation et d'atténuation des changements climatiques, de lutte contre l'effondrement de la biodiversité et contre les inégalités territoriales, environnementales et sociales de santé. Vis-à-vis de ces enjeux les méconnaissances, les peurs et les résistances aux changements nécessaires sont courantes. Dans ce contexte, intégrer l'EEDD au cœur des politiques publiques territoriales s'avère incontestablement être une priorité !

L'EEDD pour entrer pleinement et efficacement dans la "décennie de l'action"

La crise sanitaire, sociale et écologique que nous traversons ainsi que la pandémie de covid-19 réinterrogent très fortement nos modes de vies individuels et notre organisation collective : consommation, déplacements, travail, circuits courts, solidarités locales, tourisme, loisirs, rapport à la nature, au dehors, santé globale, organisation politique... Cette période suscite des peurs, de l'anxiété, elle interroge nos vulnérabilités individuelles et collectives. Les scientifiques nous disent, prouvés à l'appui, que la transmission des virus de l'animal à l'homme est le produit de la destruction des habitats naturels, de la commercialisation d'espèces sauvages et de modes d'élevages intensifs. Une transmission accélérée par les changements climatiques, eux-mêmes accélérés par nos modes de production, de consommation d'énergie et nos modes de vies au sens large.
Cette crise n'est pas une fatalité. Bien au contraire, elle ouvre la porte à de nombreuses opportunités de transformation de la société qui sont l'affaire de tous les citoyens et citoyennes, au cœur de leurs territoires de vie. Et en particulier pour replacer la prise en compte des enjeux environnementaux au cœur de nos activités économiques et sociales.
Même dans un contexte d'urgence, pour que cette transformation soit réelle et non imposée, l'information, la sensibilisation, la formation, l'éducation et *in fine* la participation citoyenne doivent être mobilisées. S'impliquer dans des actions collectives, à tous les âges de la vie et renouer des liens avec le monde vivant qui nous entoure sont tout autant essentiels. Ce sont là des missions habituelles des acteurs de l'EEDD qui font appel à leurs compétences spécifiques : pédagogies et méthodes actives, dialogue territorial, démarches participatives et accompagnement aux changements.

Objectif 4 - Valoriser les initiatives des acteurs et actrices et les ressources en EEDD

Les reperes Communication et diffusion 2021

- 5 sites web
- 1 page Facebook
- 2 comptes Twitter
- 1 page Linkedin
- 1 chaîne Youtube
- 2 newsletters
- 1200 abonné•es à la newsletter de l'EEDD
- 700 abonné•es à la newsletter ESE
- 1690 notices de documents présentées sur notre site Ressources
- 29 500 visites, 82 000 pages vues et 2 248 téléchargements de documents sur nos 4 sites graine-ara.org

Sites internet

Le GRAINE ARA anime quatre sites conçus pour soutenir le développement de l'EEDD en Auvergne-Rhône-Alpes. Leur but est de répondre au mieux au besoin de visibilité de ceux qui agissent pour l'EEDD tout en rendant accessible l'information au plus grand nombre. Ils ont été conçus pour être des « lieux » de ressources et d'appui pour les porteurs et porteuses de projet, les professionnel•les de l'EEDD et toutes celles et ceux qui s'intéressent à l'EEDD.

Cette année, l'essentiel du travail s'est concentré sur la rédaction de contenus, la modération des contenus publiés par des personnes via leur compte rédacteur, l'accompagnement de ces derniers dans leurs usages des sites. Du temps a également été passé pour communiquer sur les sites en eux-mêmes et les référencer auprès de différents relais.

En 2021, les quatre sites confondus ont reçu 29 500 visites soit une moyenne de 80 par jour, avec 82 000 pages vues et 2 248 téléchargements de documents.

Les comptes rédacteurs

Près de 130 personnes ont créé leur compte rédacteur en 2021. Ce compte leur permet de publier, en leur nom ou celui de leur structure, des articles pour diffuser événement, offre d'emploi, actualité, ressource... Tous les articles sont publiés après modération.

Le site institutionnel

https://graine-ara.org/

Ce site présente le GRAINE, ses actions et missions, ses adhérents et les réseaux et collectifs territoriaux.

En 2021, une campagne de relance auprès des structures a été lancée pour qu'elles mettent à jour et complètent leur fiche descriptive. Elles ont été nombreuses à le faire en renseignant leurs activités, publics touchés par leurs actions, thématiques phares abordées...

Depuis cette année, il est désormais possible de télécharger la liste des 143 structures adhérentes sous format PDF sur la page https://www.graine-ara.org/carte-adherents Ce document PDF présente les coordonnées des structures, classées par département.

Le site Agenda & emplois

https://actu.graine-ara.org

Ce site a pour but de centraliser toutes les actus de l'éducation à l'environnement en Auvergne-Rhône-Alpes : événements, offres d'emplois, de stages, de volontariat en service civique, des candidatures.

Au total, en 2021 ont été publiés essentiellement par des rédacteurs inscrits ayant un compte :

- 82 offres d'emplois, stages, services civiques
- 43 candidatures
- 156 événements dans l'agenda
- 33 actualités

Le blog
https://blog.graine-ara.org
Le blog rassemble des articles sur des sujets à enjeux ou d'actualité, rédigés pour tous ceux qui agissent pour l'éducation à l'environnement.

En 2021, nous avons lancé la rédaction d'un nouveau Dossier thématique (n°10) qui sera à retrouver en intégralité sur le blog. Ce dossier fait suite à la journée régionale d'échanges « Les enjeux éducatifs de la végétalisation des cours et espaces extérieurs ». Nous avons souhaité valoriser, partager toute la matière issue de cette journée. Table-ronde, échanges/prises de parole, témoignages : cette matière si riche devait être valorisée, partagée auprès des participant•es et auprès de toutes les personnes intéressées par le sujet. Ces contenus correspondent tout à fait à ceux publiés au sein d'un Dossier, la publication d'un nouveau numéro semblait adaptée.
Le comité de rédaction est composé de 9 membres :

- Membres permanents : Frédéric Villaumé, Stéphane Millet, Anne Brunel, Aurélie Alvado
- Membres invités pour ce Dossier n°10 : Noémie Huby, Joëlle Quintin, Anne-Louise Nesme, Stéphanie Cagni, Ornella Bolzoni

Le comité de rédaction s'est réuni 2 fois en 2021 et poursuit le travail en 2022. Un espace sur la Coopérative a été créé. La publication en ligne sur le Blog est prévue pour 2022, avant la 2ème journée régionale en projet.

Le site Ressources
https://ressources.graine-ara.org
Ce site donne accès aux ressources, documents, outils pédagogiques, dossiers pour éclairer, accompagner, enrichir les porteurs et porteuses d'actions et de projets d'éducation à l'environnement.
En 2021, 80 ressources ont été enregistrées dans notre base de données. Leurs notices descriptives ont ensuite été publiées et mise en ligne sur le site « Ressources ». 140 notices déjà en ligne ont été mises à jour également pour améliorer la qualité des informations publiées. Au total, c'est 1 690 notices de documents présentés sur notre site Ressources.
20 prêts ont été réalisés auprès du centre de documentation en 2021.

Le site du pôle ESE
https://agir-ese.org

Le GRAINE ARA co-anime également le site agir-ese.org dans le cadre du Pole ESE (voir page 11).

Réseaux sociaux

Au 31 décembre 2021, la page Facebook du GRAINE comptabilisait 2 428 mentions « J'AIME » et 2 879 abonné•es, le compte Twitter du GRAINE 1409 abonné•es et notre page LinkedIn avait 632 abonné•es.
Le GRAINE possède également une chaîne YouTube présentant les films des événements, les enregistrements de webinaires... Elle a totalisé 48 abonné•es en 2021. Durant cette année, nous avons mis en ligne 26 vidéos, replays de nos conférences et webinaires qui ont cumulé 1 950 vues.

Newsletter

La newsletter est une synthèse de toutes les informations publiées sur les sites web : informations du réseau, actualités de l'EEDD en Auvergne-Rhône-Alpes et de ces acteurs et actrices. En 2021, 11 numéros ont été diffusés aux plus de 1 200 abonné•es.

Graine
Newsletter
de l'éducation à l'environnement
et au développement durable
en Auvergne-Rhône-Alpes

Valorisation des ressources

Ressources documentaires :
Le GRAINE a fait l'acquisition de 20 nouveaux ouvrages :

- Atlas de l'anthropocène. François Gemmeme,
- Comment tout peut s'effondrer Pablo Servigne et Raphaël Stevens,
- Controverses mode d'emploi Clémence Seurat et Thomas Tari,
- Dictionnaire inattendu de pédagogie. Philippe Meirieu,
- Face à Gaïa. Huit conférences sur le nouveau régime climatique. Bruno Latour,
- Face à l'effondrement, militer à l'ombre des catastrophes. Luc Semal,
- Face à l'effondrement, si j'étais maire ? Alexandre Boisson,
- Le souci de la nature, apprendre, inventer gouverner. Cynthia Fleury et Anne-Caroline Prévot,
- L'école à ciel ouvert. Sarah Wauquiez,
- Les émotions de la Terre. Des nouveaux mots pour un nouveau monde. Glenn Albrecht,
- Manières d'être vivant. Baptiste Morizot,
- Nous voulons des coquelicots. Fabrice Nicolino et François Veillerette,
- Organisons-nous ! Adeline de Lépinay,
- Où atterrir ? Comment s'orienter en politique. Bruno Latour,
- Où suis-je ? Leçons du confinement à l'usage des terrestres. Bruno Latour,
- Petit manuel de résistance contemporaine. Cyril Dion,
- Petit traité d'écologie sauvage. Alessandro Pignocchi,
- Petit traité d'écologie sauvage - La cosmologie du futur. Alessandro Pignocchi,
- Petit traité d'écologie sauvage Mythopoïese. Alessandro Pignocchi,
- Une autre fin du monde est possible. Pablo Servigne, Gauthier Chapelle, Raphaël Stevens.

L'ensemble des ouvrages est à disposition de toutes et tous dans le centre de documentation du GRAINE.

Revue et périodique : abonnements
Nous avons renouvelé les abonnements à des revues et périodiques : Inserm le magazine, La hulotte, Symbioses... Mais nous n'avons pas souscrit d'abonnement à de nouvelle revue cette année.

Stage « Communication et veille documentaire »

Tiphaine Blachon, étudiante en master en communication des organisations à l'Université Lumière Lyon 2, a rejoint l'équipe pour un stage « Communication et veille documentaire d'avril » à juillet. L'essentiel de son stage s'est concentré autour de la veille documentaire menée par l'équipe et les groupes de travail. Dans ce cadre, l'équipe a fait le point sur ses pratiques de veille et les besoins en termes d'outils de remontée, de capitalisation et de mutualisation des ressources et infos. Nous avons testé des outils de veille dédiés à la centralisation de toutes les ressources et infos (Pearltrees, Hootsuite...) dans le but d'identifier un outil de centralisation de la veille pour les membres des groupes de travail. Nous pourrons ainsi mieux partager, mutualiser et valoriser toutes les infos et ressources que nous recevons, repérons... Tiphaine a transmis aux adhérents et sur la liste réseaux EEDD de FRENE les résultats de ce travail et la liste des outils de veille recensés, les 2 listes mails ayant été consultées pour nous conseiller des outils et pratiques.

Infogérance/Hébergement web mutualisé

Le 31 décembre 2021, le FRENE a arrêté son service d'hébergement de sites web : « educenvir ». Un certain nombre de structures adhérentes au GRAINE ayant leur site hébergé sur « educ-envir » ont donc été contraintes de changer d'hébergeur.

Quelques-unes nous ont contactés pour échanger à ce sujet, avoir nos conseils sur les différents services d'hébergement web existants... Au fil des échanges, la possibilité pour le GRAINE d'ouvrir son hébergement web à ces structures s'est dessinée. Nous avons pensé ensemble et avec Tadaa ce service d'hébergement mutualisé.
Fin 2021, 4 structures ont rejoint cet hébergement mutualisé : Educ'Alpes, RDEE 26, REE Auvergne et le GRAINE PACA.

Graine
Auvergne–Rhône–Alpes

Réseau régional
pour l'éducation à l'environnement
et au développement durable

4 place carnot 69002 Lyon
09 72 30 04 90
info@graine-ara.org
www.graine-ara.org

SIRET N° 428 077 317 000 25 — APE 9499Z — Association agréée Jeunesse et Éducation populaire